

İzahname hâlihazırda Sermaye Piyasası Kurulu tarafından incelenmektedir ve henüz Sermaye Piyasası Kurulu tarafından onaylanmamıştır. Sermaye Piyasası Kurulu'nun onayını müteakip kesinleşen İzahname ayrıca ilan edilecektir. Halka arz kapsamında herhangi bir yatırım kararı Sermaye Piyasası Kurulu'nun onayını müteakip verilmeli ve yatırımcılar bu kararlarını nihai İzahname'de yaptıkları incelemelere dayandırmalıdır

TARKİM BİTKİ KORUMA SANAYİ ve TİCARET A.Ş.

Taslak İzahname

Bu izahname, Sermaye Piyasası Kurulu (Kurul)'nca .../.../.... tarihinde onaylanmıştır.

Ortaklığımızın çıkarılmış sermayesinin 16.000.000 TL'den 21.000.000 TL'ye çıkarılması nedeniyle artırılacak 5.000.000 TL nominal değerli paylarının halka arzına ilişkin izahnamedir.

İzahnamenin onaylanması, izahnamede yer alan bilgilerin doğru olduğunun Kurul'ca tekeffülü anlamına gelmeyeceği gibi, paylara ilişkin bir tavsiye olarak da kabul edilemez. Ayrıca halka arz edilecek payların fiyatının belirlenmesinde Kurul'un herhangi bir takdir ya da onay yetkisi yoktur.

Halka arz edilecek paylara ilişkin yatırım kararları izahnamenin bir bütün olarak değerlendirilmesi sonucu verilmelidir.

Bu izahname, ortaklığımızın www.tarkimbk.com.tr ve halka arzda satışa aracılık edecek Ahlatçı Yatırım Menkul Değerler A.Ş.'nin www.ahlatciyatirim.com.tr adresli internet siteleri ile Kamuyu Aydınlatma Platformu (KAP)'nda (www.kap.org.tr) yayımlanmıştır. Ayrıca başvuru yerlerinde incelemeye açık tutulmaktadır.

Sermaye Piyasası Kanunu (SPKn)'nun 10'uncu maddesi uyarınca, izahnamede ve izahnamenin eklerinde yer alan yanlış, yanıltıcı ve eksik bilgilerden kaynaklanan zararlardan ihraççı sorumludur. Zararın ihraççıdan tazmin edilememesi veya edilemeyeceğinin açıkça belli olması halinde; halka arz edenler, ihraca aracılık eden lider yetkili kuruluş, varsa garantör ve ihraççının yönetim kurulu üyeleri kusurlarına ve durumun gereklerine göre zararlar kendilerine yükletilebildiği ölçüde sorumludur. Ancak, izahnamenin diğer kısımları ile birlikte okunduğu takdirde özetin yanıltıcı, hatalı veya tutarsız olması durumu hariç olmak üzere, sadece özete bağlı olarak ilgililere herhangi bir hukuki sorumluluk yüklenemez. Bağımsız denetim, derecelendirme ve değerlendirme kuruluşları gibi izahnameyi oluşturan belgelerde yer almak üzere hazırlanan raporları hazırlayan kişi ve kurumlar da hazırladıkları raporlarda yer alan yanlış, yanıltıcı ve eksik bilgilerden SPKn hükümleri çerçevesinde sorumludur.

TARKİM BİTKİ KORUMA
SANAYİ VE TİCARET A.Ş.
Lütfi Özalp Mh. İhsanîye Çar. No: 287 Şahzadeler/MAKİSA
Tel: 0236 234 29 00 cep: 0236 237 96 45
Mh. V.D. 030 067 Tic.Sic.No:12122
Maksis No:0236-0301-06-0-012 www.tarkimbk.com.tr

AHLATCI YATIRIM MENKUL DEĞERLER A.Ş.
Maslak Mah. Tasyoncacı Sok T4 Apt. No 1
U B256/34485 - Sarıyer / İST. Maslak 1163
Tel: 444 4 968 212 304 1919 Faks: 212 304 2141
Maslak V.D. 0100564530 İst Tic. Sic. No: 380 56-5
Maksis No 001005645300026

GELECEĞE YÖNELİK AÇIKLAMALAR

“Bu izahname, “düşünülmektedir”, “planlanmaktadır”, “hedeflenmektedir”, “tahmin edilmektedir”, “beklenmektedir” gibi kelimelerle ifade edilen geleceğe yönelik açıklamalar içermektedir. Bu tür açıklamalar belirsizlik ve risk içermekte olup, sadece izahnamenin yayım tarihindeki öngörülerini ve beklentilerini göstermektedir. Birçok faktör, ihracının geleceğe yönelik açıklamalarının öngörülerinden çok daha farklı sonuçlanmasına yol açabilecektir.”

2

**TARKİM BİTKİ KORUMA
SANAYİ VE TİCARET A.Ş.**
Turgut Özal Mh. Tuzlukçu Cad. No:287 / Şişli / Beşiktaş / İSTANBUL / TÜRKİYE
Tel: 0236 234 09 09 / Faks: 0236 237 96 45
Mesir V.D: 824 036 1887 Tic.Sic.No:12122
Mersis No:0824-0301-06700012 www.tarkimbik.com.tr

AHLATCI YATIRIM MENKUL DEĞERLER A.Ş.
Maslak Men. Tasyoncası Sok. T4 Apt. No:1
U: B256 / 34485 / Şişli / İST / Maslak / 1153
Tel: 0212 968-212304 1919 Faks: 0212 359 2141
Maslak V.D: 0100564530 İst. Tic. Sic. No: 380 58-5
Mersis No: 0010056453000026

İÇİNDEKİLER

1. İZAHNAMENİN SORUMLULUĞUNU YÜKLENE KİŞİLER.....	8
2. ÖZET.....	10
3. BAĞIMSIZ DENETÇİLER.....	29
4. SEÇİLMİŞ FİNANSAL BİLGİLER.....	30
5. RİSK FAKTÖRLERİ.....	31
6. İHRAÇÇI HAKKINDA BİLGİLER.....	38
7. FAALİYETLER HAKKINDA GENEL BİLGİLER.....	41
8. GRUP HAKKINDA BİLGİLER.....	67
9. MADDİ VE MADDİ OLMAYAN DURAN VARLIKLAR HAKKINDA BİLGİLER.....	72
10. FAALİYETLERE VE FİNANSAL DURUMA İLİŞKİN DEĞERLENDİRMELER.....	74
11. İHRAÇÇININ FON KAYNAKLARI.....	82
12. ARAŞTIRMA VE GELİŞTİRME, PATENT VE LİSANSLAR.....	86
13. EĞİLİM BİLGİLERİ.....	86
14. KAR TAHMİNLERİ VE BEKLENTİLERİ.....	87
15. İDARİ YAPI, YÖNETİM ORGANLARI VE ÜST DÜZEY YÖNETİCİLER.....	87
16. ÜCRET VE BENZERİ MENFAATLER.....	94
17. YÖNETİM KURULU UYGULAMALARI.....	95
18. PERSONEL HAKKINDA BİLGİLER.....	98
19. ANA PAY SAHİPLERİ.....	98
20. İLİŞKİLİ TARAFLAR VE İLİŞKİLİ TARAFLARLA YAPILAN İŞLEMLER HAKKINDA BİLGİLER.....	102
21. DİĞER BİLGİLER.....	104
22. ÖNEMLİ SÖZLEŞMELER.....	108
23. İHRAÇÇININ FİNANSAL DURUMU VE FAALİYET SONUÇLARI HAKKINDA BİLGİLER.....	109
24. İHRAÇ VE HALKA ARZ EDİLECEK PAYLARA İLİŞKİN BİLGİLER.....	112

25. HALKA ARZA İLİŞKİN HUSUSLAR.....	118
26. BORSADA İŞLEM GÖRMEYE İLİŞKİN BİLGİLER	132
27. MEVCUT PAYLARIN SATIŞINA İLİŞKİN BİLGİLER İLE TAAHHÜTLER.....	133
28. HALKA ARZ GELİRİ VE MALİYETLERİ	134
29. SULANMA ETKİSİ.....	136
30. UZMAN RAPORLARI VE ÜÇÜNCÜ KİŞİLERDEN ALINAN BİLGİLER	137
31. İŞTİRAKLER HAKKINDA BİLGİLER.....	138
32. PAYLAR İLE İLGİLİ VERGİLENDİRME ESASLARI	138
33. İHRAÇÇI VEYA HALKA ARZ EDEN TARAFINDAN VERİLEN İZİN HAKKINDA BİLGİ..	146
34. İNCELEMAYA AÇIK BELGELER	147
35. EKLER.....	148

4

**TARKİM BİTKİ KORUMA
SANAYİ VE TİCARET A.Ş.**
Tuzluca 0236 234 09 09 (çbx) / Faks: 0236 237 96 45
Mesit. V.D: 824 030 1867 T.K.Şe. No:12122
Mersis No:0824030101700012 www.tarkimbk.com.tr

AHLATCI YATIRIM MENKUL DEĞERLER A.Ş.
Maslak Mh. Taşyoncası Sok. T1 A Blok Kat: 1
U/B:255 - 34485 - Sarıyer / İST. Maslak 11652
Tel: 444 0 988-212 304 1919 Fax: 0212 390 2141
Maslak V.D: 0100564530 İst. Tic. Sic. No: 380 58-5
Mersis No: 0910056453000026

KISALTMA VE TANIMLAR

Ahlatıcı Yatırım, Yetkili Kuruluş	Ahlatıcı Yatırım Menkul Değerler A.Ş.
AB	Avrupa Birliği
ABD	Amerika Birleşik Devletleri
A.Ş.	Anonim Şirket
Ar-Ge	Araştırma ve Geliştirme
Avro, Euro	Avrupa Birliği Para Birimi
BİST, BİAŞ, Borsa, Borsa İstanbul	Borsa İstanbul A.Ş.
BKK	Bakanlar Kurulu Kararı
Bölge Birliği, Bölge Birlikleri	Türkiye Tarım Kredi Kooperatifleri Merkez Birliği'ne Bağlı Bölge Birliği veya Bölge Birlikleri (17 Adet)
BSMV	Banka ve Sigorta Muameleleri Vergisi
Covid-19, Pandemi	Covid-19 Pandemisi, Salgını
EFT	Elektronik Fon Transferi
ERP	Kurumsal Kaynak Planlama
FAVÖK	Faiz, Amortisman ve Vergi Öncesi Kar
Grup	Türkiye Tarım Kredi Kooperatifleri ve Sahip Olduğu Şirketler
Gübretaş	Gübre Fabrikaları Türk A.Ş., Gübre Fabrikaları T.A.Ş.
İhraççı, Şirket, Ortaklık, Tarkim	Tarkim Bitki Koruma Sanayi ve Ticaret A.Ş.
İNA	İndirgenmiş Nakit Akım Analizi
KAP	Kamuyu Aydınlatma Platformu
KDV	Katma Değer Vergisi
KKTC	Kuzey Kıbrıs Türk Cumhuriyeti
Kooperatif, Kooperatifler	Türkiye Tarım Kredi Kooperatifleri Bölge Birliklerine Bağlı Kooperatif veya Kooperatifler (1615 Adet)
Ltd. Şti.	Limited Şirket
MKK	Merkezi Kayıt Kuruluşu A.Ş.
ÖTV	Özel Tüketim Vergisi
SMMM	Serbest Muhasebeci Mali Müşavir
SPK, Kurul	Sermaye Piyasası Kurulu
SPKn	Sermaye Piyasası Kanunu
Takasbank	İstanbul Takas ve Saklama Bankası A.Ş.
Tarım Kredi Holding, Holding	%100 Hissesi Merkez Birliği'ne Ait Olan ve Grup Şirketlerine Yönetim Hizmetleri Sunan Tarım Kredi Holding A.Ş.
Tarım Kredi Kooperatifi, Tarım Kredi Kooperatifleri, Türkiye Tarım Kredi Kooperatifleri	Tek Tek veya Bir Bütün olarak Kooperatifler, Bölge Birlikleri ve/veya Merkez Birliği
T.C.	Türkiye Cumhuriyeti
TFRS	Türkiye Finansal Raporlama Standartları
TL, TRY	Türk Lirası
TTK	Türk Ticaret Kanunu
TTKKMB, Merkez Birliği	Türkiye Tarım Kredi Kooperatifleri Merkez Birliği
USD, ABD Doları	Amerika Birleşik Devletleri Doları
YMM	Yeminli Mali Müşavir

**TARKİM BİTKİ KORUMA
SANAYİ VE TİCARET A.Ş.**
Turgut Özal Mh. Türeüllu Cad. No: 29 / Sahzndeler / KANISA
Tel: 0236 234 09 09 / 0236 234 37 96 45
Mesul V.D: 824 030 / 10 67 / Tic. Sic. No: 12122
Mersis No: 0824-0301-0070-012 www.tarkimbk.com.tr

AHLATCI YATIRIM MENKUL DEĞERLER A.Ş.
Maslak Mev. Taşıncaısı Sok. 14. Kat, No: 1
01/B259 - 47485 - Sarıyer / İST. Maslak / 34398
Tel: 444 0 968-212 04 1919 Fax: 0212 290 2141
Maslak V.D: 0100564530 İst. Tic. Sic. No: 380 58-5
Mersis No: 010056453000026

DİĞER KURUMLARDAN ALINAN GÖRÜŞ VE ONAYLAR:

TASLAK

TARİHİM BANKA KURUMU
SANAYİ VE TİCARET A.Ş.
Tuzla, Özel Akın Furkan Cad. No: 297 Şişli / İstanbul (MAHİR)
Tel: 0 212 238 09 09 İnter: 0 212 238 09 09
Mersis No: 0824 030 1367 0001 0001 22
Mersis No: 0824 030 1367 0001 0001 22

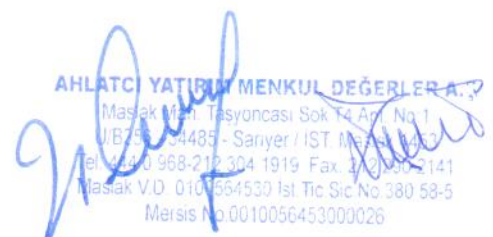
AHLATCI YATIRIM MENKUL DEĞERLER A.Ş.
Maslak Men. Tesisyoncası Sok. T4 Blok No: 1
ÜB251034485 - Sarıyer / İST Mersis No: 080700103000000000000000
Tel: 0 212 968 212 304 1919 Fax: 0 212 968 2141
Maslak V.D. 010 554530 İst. Tic Sic. No: 380 58-5
Mersis No: 0010056453000026

1. İZAHNAMENİN SORUMLULUĞUNU YÜKLENE KİŞİLER

Bu izahname ve eklerinde yer alan bilgilerin, sahip olduğumuz tüm bilgiler çerçevesinde, gerçeğe uygun olduğunu ve izahnamede bu bilgilerin anlamını değiştirecek nitelikte bir eksiklik bulunmaması için her türlü makul özenin gösterilmiş olduğunu beyan ederiz.

İhraççı Tarkim Bitki Koruma Sanayi ve Ticaret A.Ş. Yetkilisi Adı, Soyadı, Görevi, İmza, Tarih	Sorumlu Olduğu Kısım:
Mehmet Okan ATEŞ Yönetim Kurulu Başkanı Caner ÇELEBİ Yönetim Kurulu Başkan Vekili TARKİM BİTKİ KORUMA SANAYİ VE TİCARET A.Ş. Turgut Özal Mh. Turgutlu Cad. No: 267 Şehzadeler / MANİSA Tel: 0236 234 09 09 (pbx) / Fax: 0236 237 96 45 Mesir V.D: 824 030 1067 Tic. Sic. No: 12122 Mersis No: 0824-0301-0670-012 www.tarkimbk.com.tr	İZAHNAMENİN TAMAMI

Halka Arza Aracılık Eden Yetkili Kuruluşun Ticaret Unvanı ve Yetkilisinin Adı, Soyadı, Görevi Ahlatcı Yatırım Menkul Değerler A.Ş.	Sorumlu Olduğu Kısım:
Tuncay KARAHAN Yönetim Kurulu Üyesi ve Genel Müdür Muharrem KARAPINAR Muhasebe ve Operasyon Grup Müdürü AHLATCI YATIRIM MENKUL DEĞERLER A.Ş. Maslak Mah. Taşyönücası Sok. No: 1 U: B256 / 34485 - Sarıyer / İST. Maslak / 353 Tel: 444 0 668-212 304 1919 Fax: 212 304 2141 Maslak V.D: 0100564530 İst. Tic. Sic. No: 380 58-5 Mersis No: 0010056453000026	İZAHNAMENİN TAMAMI

İlgili Bağımsız Denetim Raporunu Hazırlayan Kuruluşun Ticaret Unvanı ve Yetkilisinin Adı, Soyadı, Görevi	Sorumlu Olduğu Kısım:
Karar Bağımsız Denetim ve Danışmanlık A.Ş. Serdar AŞAR Sorumlu Ortak Baş Denetçi	01.01.2018-31.12.2018 01.01.2019-31.12.2019 Dönemlerine İlişkin BAĞIMSIZ DENETİM RAPORLARI

8
TARKİM BİTKİ KORUMA
SANAYİ VE TİCARET A.Ş.
Turgut Özal Mh. Turgutlu Cad. No: 267 Şehzadeler / MANİSA
Tel: 0236 234 09 09 (pbx) / Fax: 0236 237 96 45
Mesir V.D: 824 030 1067 Tic. Sic. No: 12122
Mersis No: 0824-0301-0670-012 www.tarkimbk.com.tr

AHLATCI YATIRIM MENKUL DEĞERLER A.Ş.
Maslak Mah. Taşyönücası Sok. No: 1
U: B256 / 34485 - Sarıyer / İST. Maslak / 353
Tel: 444 0 668-212 304 1919 Fax: 212 304 2141
Maslak V.D: 0100564530 İst. Tic. Sic. No: 380 58-5
Mersis No: 0010056453000026

<p>İlgili Bağımsız Denetim Raporunu Hazırlayan Kuruluşun Ticaret Unvanı ve Yetkilisinin</p> <p>Adı, Soyadı, Görevi</p>	<p>Sorumlu Olduğu Kısım:</p>
<p>DRT Bağımsız Denetim ve SMMM A.Ş.</p> <p>Emrehan DEMİREL</p> <p>Sorumlu Ortak Baş Denetçi</p>	<p>01.01.2020-31.12.2020</p> <p>Dönemine İlişkin BAĞIMSIZ DENETİM RAPORU</p>

<p>İlgili Bağımsız Denetim Raporunu Hazırlayan Kuruluşun Ticaret Unvanı ve Yetkilisinin</p> <p>Adı, Soyadı, Görevi</p>	<p>Sorumlu Olduğu Kısım:</p>
<p>Eren Bağımsız Denetim A.Ş.</p> <p>Jale AKKAŞ</p> <p>Sorumlu Ortak Baş Denetçi</p>	<p>01.01.2021-31.03.2021</p> <p>Dönemine İlişkin BAĞIMSIZ DENETİM RAPORU</p>

<p>İlgili Değerleme Raporlarını Hazırlayan Kuruluşun Ticaret Unvanı ve Yetkilisinin</p> <p>Adı, Soyadı, Görevi</p>	<p>Sorumlu Olduğu Kısım:</p>
<p>İstanbul Gayrimenkul Değerleme ve Danışmanlık A.Ş.</p> <p>Ahmet BÜYÜKDUMAN - Sorumlu Değerleme Uzmanı</p> <p>Murat ÇALIŞKAN - Değerleme Uzmanı</p>	<p>Değerleme Raporları</p> <p>Tarih : 18.05.2021 Rapor No: TTK-202105-0011</p> <p>Tarih : 21.05.2021 Rapor No : TTK-202105-0012</p>

İzahnamenin bir parçası olan bu raporda yer alan bilgilerin, sahip olduğumuz tüm bilgiler çerçevesinde, gerçeğe uygun olduğunu ve bu bilgilerin anlamını değiştirecek nitelikte bir eksiklik bulunmaması için her türlü makul özenin gösterilmiş olduğunu beyan ederiz.

İmzalı sorumluluk beyanları izahname ekinde yer almaktadır.

9

TARKİM BİTKİ KÖRÜLME SANAYİ VE TİCARET A.Ş.
 Nispetiye Mah. Turgutlu Cad. No:287 Beşiktaş/İstanbul
 Tel: 0236 234 09 09 Tlx: 0236 237 91 45
 Mersis V.D: 824 030 1887 00012122
 Mersis No:0824-0301-06780012 www.tarkimbk.com.tr

AHLATCI YATIRIM MENKUL DEĞERLER A.Ş.
 Maslak Mah. Kanyoncası Sok. 74. Kat. No: 7
 U/E256 - 34485 - Sarıyer / İS. M. No: 1453
 Tel: 444 0 938-212 004 1919 Faks: 12 290 2141
 Mersis V.D: 0100504530101000026
 Mersis No: 0010056453000026

2. ÖZET

A—GİRİŞ VE UYARILAR		
	Başlık	Açıklama Yükümlülüğü
A.1	Giriş ve uyarılar	<ul style="list-style-type: none">Bu özet izahnameye giriş olarak okunmalıdır.Sermaye piyasası araçlarına ilişkin yatırım kararları izahnamenin bir bütün olarak değerlendirilmesi sonucu verilmelidir.İzahnamede yer alan bilgilere ilişkin iddiaların mahkemeye taşınması durumunda, davacı yatırımcı, halka arzın gerçekleştiği ülkenin yasal düzenlemeleri çerçevesinde, izahnamenin çevirisine ilişkin maliyetlere yasal süreçler başlatılmadan önce katlanmak zorunda kalabilir.Özete bağlı olarak (çevirisi dahil olmak üzere) ilgililerin hukuki sorumluluğuna ancak özeti izahnamenin diğer kısımları ile birlikte okunduğu takdirde yanıltıcı, hatalı veya tutarsız olması veya yatırımcıların yatırım kararını vermesine yardımcı olacak önemli bilgileri sağlamaması durumunda gidilir.
A.2	İzahnamenin sonraki kullanımına ilişkin bilgi	İzahname daha sonra kullanılmayacaktır.

B—İHRAÇÇI		
B.1	İhraççının ticaret unvanı ve işletme adı	Şirket'in ticaret unvanı Tarkim Bitki Koruma Sanayi ve Ticaret Anonim Şirketi'dir. Şirketin işletme adı bulunmamaktadır.
B.2	İhraççının hukuki statüsü, tabi olduğu mevzuat, kurulduğu ülke ve adresi	Hukuki Statüsü: Anonim Şirket Tabi Olunan Mevzuat: T.C. Kanunları Kurulduğu Ülke: Türkiye Adresi: Turgut Özal Mah. Turgutlu Caddesi No:287 Şehzadeler/MANİSA
B.3	Ana ürün/hizmet kategorilerini de içerecek şekilde ihraççının mevcut faaliyetlerinin ve faaliyetlerine etki eden önemli faktörlerin tanımı ile faaliyet gösterilen sektörler/pazarlar hakkında bilgi	Tarkim Bitki Koruma Sanayi ve Ticaret A.Ş., 2009 yılında ortakları Türkiye Tarım Kredi Kooperatifleri Merkez Birliği (45%), Gübre Fabrikaları Türk A.Ş. (40%), Tarım Kredi Kooperatifleri Mersin Bölge Birliği (5%), Tarım Kredi Kooperatifleri İzmir Bölge Birliği (5%), Tarım Kredi Kooperatifleri Balıkesir Bölge Birliği (5%) olmak üzere 10.000.000 TL sermaye ile Manisa ilinde kurulmuştur. 2011 yılındaki Genel Kurul Kararı ile sermayesi 16.000.000 TL'ye çıkartılmış, 2018 Şubat ayı itibarıyla de Şirket'in %60 hissesi Türkiye Tarım Kredi Kooperatifleri Merkez

10

TARKİM BİTKİ KORUMA
SANAYİ VE TİCARET A.Ş.
Turgut Özal Mah. Turgutlu Cad. No: 287 Şehzadeler/MANİSA
Tel: 0236 734 69 09 / 0236 737 76 45
Mesir No: 823 030 967 / Tic. Sic. No: 12122
Mersis No: 0824-0301-0819017 www.tarkimbik.com.tr

AHLATCI YATIRIM MENKUL DEĞERLER A.Ş.
Maslak Mah. Taşroncası Sok. Kat: No: 1
U: 0256- 34485 - Sanayi / İST. Maslak 353
Tel: 414 2958-212 / 04 1919 / Fax: 0212 290 2141
Maslak V.D. 0100564530 İst Tic Sic No: 380 58-5
Mersis No: 010056453000026

Birliđi, %40 hissesi Gübre Fabrikaları Türk A.Ş.'ye ait olup güncel ortaklık yapısı bu oranda devam etmektedir. Gübretaş'ın %75,95 hissesi Merkez Birliđi'ne ait olup Merkez Birliđi'nin Tarkim'deki doğrudan ve dolaylı paylarının oranı %90,38'dir.

Şirket, bitki koruma ürünleri imalatı, satışı ve pazarlaması konusunda faaliyet göstermektedir. Ayrıca yakın bir gelecekte halk sađlığı ve ilaçları imalatı, satışı ve pazarlaması faaliyetleri konusunda da planlamalar yapmaktadır.

Tesis, 7.800 m² alanı kapalı olmak üzere toplam 20.020 m² arazi üzerine kurulmuştur. Kapalı alanlarda üretim tesisleri, herbisit, insektisit, fungusit, bitki gelişim düzenleyicisi ve sıvı ilaçlar ünitesi, toz ilaçlar ünitesi, depolar, idari ve sosyal binalar ile birlikte kalite ve arge laboratuvarı bulunmaktadır. Üretim tesislerinde günümüzün kalite normlarına uygun, FAO (Dünya'da Birleşmiş Milletler Gıda ve Tarım Örgütü) ve WP wettable powder (ıslanabilir toz), SC suspension Concentrate (süspansiyon konsantre), DS dry seed (kuru tohum ilacı), DP dustable powder (toz), EC emulsifiable concentrate (emülsiyeye olabilen konsantre), GR granules (granül), EO emulsion, Water in oil (emülsiyon, yağda su), SL soluble concentrate (suda çözülebilen konsantre), TB tablet (tablet), WGD water dispersible granule (suda dağılabilen granül), DF dust flowable (kuru akışkan) vb. formülasyonlarda İnsektisitler, Herbisitler, Fungisitler, Akarasitler, Bitki Gelişim Düzenleyicileri, Nematositler, Mollussisitler, Defoliantlar, Rodentisitler ve Fumigant gruplarında bitki koruma ürünleri üretimi yapılmaktadır.

İşletmenin üretim kapasitesi 12.080 ton/yıl'dır.

Şirket, Türkiye'nin ekolojik yapısı ve bitkisel üretim çeşitliliğine uygun 164 adet zirai ilaç ruhsatını portföyünde barındırmaktadır. Şirket, ayrıca bu konudaki çalışmalarına yoğun bir şekilde devam etmekte ve kısa bir süre içerisinde ürün portföyünü artırarak tarım sektörüne girdi sađlayan en önemli firmalardan biri olmayı amaçlamaktadır.

Şirket, "EFDAL" ana markasıyla üretime başlamıştır. Bu markayla ürettiđi, satış ve pazarlamasını yaptıđı bitki koruma ürünleri ile tarımsal üretimde karşılaşılan hastalık, zararlı ve yabancı otlara karşı koruma sađlamaktadır.

TARKİM BİTKİ KORUMA İİ
SANAYİ VE TİCARET A.Ş.
M.Özal Mh. Turgutlu Cad. No:87 Beşköprü / ANKARA
Tic. Sic. No: 273623 / 09 09 2003 Tel: 0236 227 96 45
Faks: 0236 227 96 45
E-Posta: V.D: 824 000 1067 Tic. Sic. No: 12122
Mersis No: 0824 000 106 70 012 www.tarkimbk.com.tr

AHLATCI YATIRIM MENKUL DEĞERLER A.Ş.
Maslak Maslak Tasyoncasi Sok T4 Kat No: 1
U.B.266 Kat: 5 / Seriye: TST Maslak 153
Tel: 44 4 968 210 304 1919 Faks: 44 4 968 2141
E-Posta: V.D: 0100 54530 Işı Tic. Sic. No: 273623
Mersis No: 0010056453000026

		<p>Yaygın bir satış ve dağıtım ağına sahip olan Tarkim, 7 coğrafi bölgede bulunan profesyonel personeli ile başta 1615 adet Tarım Kredi Kooperatifi olmak üzere diğer tarımsal birliklere ve zirai ilaç bayilerine hizmet vermektedir. Türkiye pazarı yanında Mısır, Kıbrıs, Birleşik Arap Emirlikleri, Katar, Afganistan, Suriye, Azerbaycan, Gürcistan'a ihracat yapmakta ve bir çok ülkede ruhsatlama çalışmalarına devam ederek ihracatta önder firmalardan biri olmayı hedeflemektedir.</p> <p>Tarkim, Türk çiftçisine sunduğu kaliteli, güvenilir ve ekonomik ürünler yanında, gelecek nesillere daha temiz bir çevre bırakmak amacı ile kaynakların daha verimli kullanılmasını, atıkların yerinde azaltılmasını ve tüm faaliyetlerinde insan sağlığı ve çevrenin korunmasını hedef edinerek, üretim ve pazarlama faaliyetinde bulunan bir Türkiye Tarım Kredi Kooperatifleri Merkez Birliği bağlı ortaklığıdır.</p>
B.4	İhraççiyı ve faaliyet gösterdiği sektörü etkileyen önemli en son eğilimler hakkında bilgi	<p>Covid-19 salgını etkisi nedeniyle emtia fiyatlarında son dönemde yaşanan artışlar ile USD/TRY kurunda yaşanan yükselişler üretim maliyetlerini yukarı yönlü etkilemektedir. Buna paralel olarak, maliyet artışları satış fiyatlarını da yukarı yönlü etkilemektedir. Şirket, maliyet artışlarından asgari seviyede etkilenmek için gerektiğinde stoklu çalışma stratejisi uygulamaktadır.</p> <p>Hem Dünya genelinde hem de Türkiye'de insan sağlığı ve çevreye etkilerinden dolayı yasaklanan ya da yasaklanması öngörülen pestisitlerde artış gözlemlenmektedir. AB Parlemantosu kararları uyarınca Avrupa Birliği pestisitlerin kullanımını kısıtlayıcı REACH gibi kimyasal üretimlerle ilgili yönetmelikleri uygulamaya koymuştur. Avrupa Birliği son 20 yılda pestisitlerde kullanılan aktif madde onayını %50 oranında azaltmıştır. Türkiye'de de 2008-2020 yılları arasında imalatı, ithalatı ve kullanımı yasaklanan ya da sonlandırılan aktif madde sayısı 220'ye yaklaşmaktadır. Ayrıca REACH yönetmeliğinin ülkemizde de yürürlüğe girmesi, pestisit üretim ve kullanımına yeni yükümlülükler getirmektedir. Buna bağlı olarak yeni geliştirilen aktif madde sayısında azalış görülmekte ve bu etkilerle pazarda daralma beklenmektedir.</p> <p>Öte yandan, 13 Haziran 2021 tarihinde İsviçre'de yapılan bir referandumda "10 yıllık bir süreçte pestisit kullanımının tamamıyla yasaklanması ve bu yöntemlerle üretilen ürünlerin ithalatının durdurulması" ile "Tarım Konfederasyonlarının</p>

		<p>sadece pestisit kullanmayan üreticilere sübvansiyon vermesi" yönündeki iki teklif seçmenler tarafından reddedilmiştir.</p> <p>Kimyasal pestisit pazarı ruhsat yönetmelikleri, değişen tarım teknikleri, tüketicilerin organik ürün tüketme talepleri, zaman içerisinde zararlı organizmaların kimyasal pestisitlere karşı direncinin artması (yaklaşık 574 türde) gibi etkenlerden dolayı biyolojik ürünlere yönelmektedirler. Çevre ve insan sağlığına duyarlı, kalıntı riski olmayan, sadece hastalıklara ya da böceklere karşı koruma değil aynı zamanda toprağın da kalitesinin artmasına yardım eden biyolojik bitki koruma ürünleri yükseliştir. Kimyasal ürünlerin global ölçekte satışlarının artışı yıllık %4-%5 bazında gelişirken, biyolojik ürünlerin gelişimi ise yıllık %25'i bulmaktadır.</p> <p>31.03.2021 mali tablo döneminden sonra mevcut üretim planlamalarını değiştirecek herhangi bir durum yaşanması beklenmemektedir.</p>
B.5	İhraççının dahil olduğu grup ve grup içindeki yeri	<p>Tarım, Türkiye Tarım Kredi Kooperatifleri grubu içerisinde yer almaktadır.</p> <p>Türkiye Tarım Kredi Kooperatifleri, 1581 Sayılı Tarım Kredi Kooperatifleri ve Birlikleri Kanunu hükümlerinden faydalanmak üzere, üreticilerin aralarında ekonomik menfaatlerini korumak ve özellikle meslek ve geçimleriyle ilgili ihtiyaçlarını sağlamak amacıyla karşılıklı yardım ilkesine dayanarak kurdukları, tüzel kişiliği olan, değişir ortaklı ve değişir sermayeli çiftçi kuruluşlarıdır. Türkiye'de coğrafi, iktisadi ve ulaşım şartları göz önüne alınarak 81 ili içine alan 17 Bölge Birliği ve 1615 Kooperatif bulunmaktadır. 1581 Sayılı Tarım Kredi Kooperatifleri ve Birlikleri Kanunu'nun 3. maddesi ve Türkiye Tarım Kredi Kooperatifleri Merkez Birliği Ana Sözleşmesi'nin 3. maddesinin (c) bendi, "Kooperatif ve Bölge Birliklerinin üretim ve zaruri tüketim maddeleri ile üretim araçlarını toptan sağlamak, imal etmek ve ortak mahsullerinin değerlendirilmesiyle ilgili faaliyetleri rasyonel bir şekilde düzenlemek ve bu konularda her türlü teşebbüse girişmek veya iştirak etmek ve gerekli tesisleri kurmak, faaliyet konusuna giren hususlarda ithalat ve ihracat yapmak" görevlerini Merkez Birliği'ne vermiştir. Ortaklık yapısıyla çalışan kooperatiflere üreticiler, taahhüt ettikleri ortaklık payını ödeme koşuluyla ve diğer gereklilikleri sağlamaları halinde ortak olabilmektedirler. Bölge</p>

**TARIM BİTKİ KORUMA
SANAYİ VE TİCARET A.Ş.**
Türkiye Özel Mh. Turgutlu Cad. No: 29 Beşzadeler/MİTİSA
Tel: 0236 234 09 09 (dahil) Fax: 0236 234 96 45
Mesir V.D: 824 030 0667 Tic. Sic. No: 12122
Mersis No: 0824-030100000012 www.tarimbk.com.tr

13

AHLATCI YATIRIM MENKUL DEĞERLER A.Ş.
Maslak Mah. Tasyuncası Sok T4 Apt. No: 1
LIB250 34485 Sarıyer / İST. Maslak Mah.
Tel: 0212 0968 272 304 1919 Fax: 212 290 2141
Maslak V.D: 0100564530 İst Tic Sic No 380 58-5
Mersis No: 0010056453000026

Birlikleri, Merkez Birliği'ne, Kooperatifler de Bölge Birliklerine ortaklık yapısıyla bağlanmaktadır.

Grup çatısı altında 1615 Kooperatif, 17 Bölge Birliği, Merkez Birliği, 195 Hizmet Bürosu ve doğrudan ve/veya dolaylı ortaklık yolu ile kontrol gücüne sahip olduğu 24 adet aktif şirket bulunmaktadır. Şirketler gübre, sigortacılık, hayvancılık, tohumculuk, bitki koruma, yem, sera örtüsü ve damla sulama sistemleri, gıda üretimi ve ticareti, ulusal çapta marketçilik, lisanslı depoculuk, tarım teknolojileri, lojistik, madencilik ve dış ticaret alanlarında üretim ve ticaret faaliyeti göstermektedirler.

6 Mart 2018 tarihinde %100 hissesi Türkiye Tarım Kredi Kooperatifleri Merkez Birliği'ne ait olmak üzere Tarım Kredi Holding A.Ş. kurulmuş olup şirketin adresi ve faaliyet merkezi İstanbul'dur. Merkez Birliği'nin 26 Kasım 2018 tarih ve 380 sayılı Yönetim Kurulu kararı ile çıkarmış olduğu (Değişik: 31 Ocak 2020 tarih ve 20 sayılı TTKKMB Yönetim Kurulu kararı) Şirketler Yönetmeliği'nde Merkez Birliği'nin doğrudan veya dolaylı olarak %50'den fazla oy hakkına sahip olduğu şirketlere (Grup Şirketleri) ilişkin yönetim ve koordinasyon usul ve esasları belirlenmiştir. Tarım Kredi Holding A.Ş., belirlenen bu kapsamda sözü edilen grup şirketlerinin ilgili kanun ve mevzuat doğrultusunda etkin ve verimli bir şekilde yönetilmesini teminen verilen yetki ve sorumluluk çerçevesinde yatırım, finansman, raporlama, denetim, insan kaynakları ve stratejik yönetim faaliyetlerinde koordinasyon ve/veya danışmanlık hizmetleri vermektedir.

Merkez Birliği Kooperatif ve Bölge Birliklerine finansman kaynağı temin etmek ve bunların geliştirilmesi için her türlü tedbirleri almak, kredi işlerinin düzenli yürütülmesini sağlamakla görevlendirilmiştir.

Bölge Birlikleri kooperatiflerin finans işlerini düzenlemekle görevlendirilmiştir. Kooperatifler amaçlarına uygun olarak ortaklarının üretim ve işletmeleri ile ilgili kısa ve orta vadeli kredi ihtiyaçlarını karşılamaktadır.

Grup şirketleri ise Kooperatif ve Bölge Birliklerinin üretim ve zaruri tüketim maddeleri ile üretim araçlarını toptan satmak, imal etmek ve ortak mahsullerinin değerlendirilmesi ile ilgili faaliyetleri rasyonel bir şekilde düzenlemek ve bu konularda her

14
TARIM KREDİ HOLDİNG A.Ş.
TARIM KREDİ HOLDİNG A.Ş.
TARIM KREDİ HOLDİNG A.Ş.
TARIM KREDİ HOLDİNG A.Ş.
TARIM KREDİ HOLDİNG A.Ş.
TARIM KREDİ HOLDİNG A.Ş.
TARIM KREDİ HOLDİNG A.Ş.
TARIM KREDİ HOLDİNG A.Ş.
TARIM KREDİ HOLDİNG A.Ş.
TARIM KREDİ HOLDİNG A.Ş.

AHLATCI YATIRIM MENKUL DEĞERLER A.Ş.
Maslak Mak. Tesisyoncası Sok. T. Apt. No 1
U/B230-34465 / Sarıyer / İST. Maslak / 80700
Tel: 4190 968 21 / 004 1919 Fax: 4190 90 2141
Maslak V.D. 0100664330 İst. Tic. Sic. No. 380 58-5
Mersis No 0010056453000026

		<p>türlü teşebbüse girişmek veya iştirak etmek, gerekli tesisleri kurmak, faaliyet konusuna giren hususlarda ithalat ve ihracat yapmak görevlerini yürütmektedir.</p> <p>6362 sayılı Sermaye Piyasası Kanunu'nun 16'ncı maddesi doğrultusunda ve Kooperatif ve Kooperatif Birliklerinin Paylarının Çoğunluğuna Sahip Olduğu Anonim Ortaklıklara İlişkin Esaslara Dair Tebliğ (Tebliğ) kapsamında, Tarım Kredi Kooperatiflerinin "Yönetim Kontrolüne" sahip olduğu ve "yıllık en az elli milyon Türk lirası satış hasılatı" yapmış olan bağlı ortaklıklarının sermaye payları Sermaye Piyasası Kurulu (SPK) kaydında olup Borsa İstanbul'da işlem görmeyen halka açık şirket statüsündedirler.</p> <p>Bu statüde bulunan grup şirketleri aşağıdaki gibidir:</p> <p>Tarkim Bitki Koruma Sanayi ve Ticaret A.Ş. Tarım Kredi Yem Sanayi ve Ticaret A.Ş. Tarım Kredi Birlik Tarım Ürünleri Hayvancılık Ambalaj Petrol Nakliyat İthalat İhracat Sanayi ve Ticaret A.Ş. Tarım Kredi Taşımacılık ve Lojistik A.Ş. TK Tarım Ürünleri Lisanslı Depoculuk A.Ş. İmece Plastik Tarım İnşaat Taahhüt Petrol Ürünleri ve Gıda Sanayi Ticaret A.Ş. Tarnet Tarım Kredi Bilişim ve İletişim Hizmetleri Sanayi ve Ticaret A.Ş. Tareks Tarım Ürünleri ve Araç Gereç İthalat İhracat ve Ticaret A.Ş. Tareks Hayvancılık A.Ş. Bereket Sigorta A.Ş. Bereket Emeklilik ve Hayat A.Ş.'dir.</p> <p>Bu şirketler SPK kaydında olup Borsa İstanbul'da işlem görmeyen halka açık şirket statüsü ile önemli yükümlülüklerle tabidirler. Borsa İstanbul'da işlem gören şirketlerden farklı olarak finansal tabloları 6 ve 12 aylık periyotlarda kamuya açıklanmaktadır.</p> <p>Tarkim, Merkez Birliği'nin bağlı ortaklıklarından bir tanesidir. Yurt içi, yurt dışı ve grup için tarımsal zirai ilaç üretimi ve satışı faaliyeti göstermektedir. Merkez Birliği'nin bağlı ortaklıklarından biri olan Gübretaş, Tarkim sermayesinde %40 paya sahiptir. Gübretaş, gübre üretim faaliyetini yürütmekte olup payları SPK kaydında ve Borsa İstanbul'da işlem görmektedir.</p>
B.6	<p>Sermayedeki veya toplam oy hakkı içindeki payları doğrudan veya dolaylı olarak %5 ve fazlası olan kişilerin</p>	<p>İzahname tarihi itibarıyla, Şirket'in sermayesindeki veya toplam oy hakkı içindeki payları doğrudan %5 ve fazlası olan pay sahibi Türkiye Tarım Kredi</p>

TARKİM BİTKİ KORUMA
SANAYİ VE TİCARET A.Ş.
Turgut Özal A Blok, Turgutlu Çarşısı No: 27/ Kat: Beşinci / Niğde / İZMİR
Tel: 0336 234 09 09 İç Hat: 236 236 96 45
Mesir V.D: 824 030 10 2 Tic. Sic. No: 12122
Mersis No: 0824-0301-00700002 www.tarkimbk.com.tr

15

AHLATCI YATIRIM MENKUL DEĞERLER A.Ş.
Maslak Mah. Tasarımcı Sok. Kat: No 1
ÜB256 / 34397 - Sarıyer - İST. Mersis No: 34390000000000000001
Tel: 044 09902123 Fax: 044 09902141
Maslak V.D. 0100564301st.Tic.Sic.No:38058-5
Mersis No: 01005643000026

isimleri/unvanları ile her birinin pay sahipliği hakkında bilgi

Kooperatifleri Merkez Birliği (%60) ve Gübre Fabrikaları T.A.Ş.'dir. (%40)

Türkiye Tarım Kredi Kooperatifleri Merkez Birliği

Türkiye Tarım Kredi Kooperatifleri, 1581 Sayılı Tarım Kredi Kooperatifleri ve Birlikleri Kanunu hükümlerinden faydalanmak üzere, üreticilerin aralarında ekonomik menfaatlerini korumak ve özellikle meslek ve geçimleriyle ilgili ihtiyaçlarını sağlamak amacıyla karşılıklı yardım ilkesine dayanarak kurdukları, tüzel kişiliği olan, değişir ortaklı ve değişir sermayeli çiftçi kuruluşlarıdır. Türkiye'de coğrafi, iktisadi ve ulaşım şartları göz önüne alınarak 81 ili içine alan 17 Bölge Birliği ve 1615 Kooperatif bulunmaktadır. 1581 Sayılı Tarım Kredi Kooperatifleri ve Birlikleri Kanunu'nun 3. maddesi ve Türkiye Tarım Kredi Kooperatifleri Merkez Birliği Ana Sözleşmesi'nin 3. maddesinin (c) bendi, "Kooperatif ve Bölge Birliklerinin üretim ve zaruri tüketim maddeleri ile üretim araçlarını toptan sağlamak, imal etmek ve ortak mahsullerinin değerlendirilmesiyle ilgili faaliyetleri rasyonel bir şekilde düzenlemek ve bu konularda her türlü teşebbüse girişmek veya iştirak etmek ve gerekli tesisleri kurmak, faaliyet konusuna giren hususlarda ithalat ve ihracat yapmak" görevlerini Merkez Birliği'ne vermiştir. Ortaklık yapısıyla çalışan kooperatiflere üreticiler, taahhüt ettikleri ortaklık payını ödeme koşuluyla ve diğer gereklilikleri sağlamaları halinde ortak olabilmektedirler. Bölge Birlikleri, Merkez Birliği'ne, Kooperatifler de Bölge Birliklerine ortaklık yapısıyla bağlanmaktadır. Merkez Birliği olağan genel kurul toplantıları 4 yılda bir yapılmaktadır.

Gübre Fabrikaları T.A.Ş. ortaklık yapısı

Gübre Fabrikaları T.A.Ş. sermaye payları Sermaye Piyasası Kurul kaydında olup Borsa İstanbul Yıldız pazarda işlem görmektedir.

Yoktur.

Şirket sermayesinde;

Tarım Kredi Kooperatifleri Merkez Birliği Adet-Nominal Değeri: 9.600.000 adet / 9.600.000 TL

**TARIM BİTKİ KORUMA
SANAYİ VE TİCARET A.Ş.**
Turgut Özal Millî Tugayları Cad. No: 207 / Şehzadeler / M. M. S. A.
Tel: 0236 234 09 09 / Faks: 0236 237 96 45
Mesir V.D.: 874 031 10 22 / Tic. Sic. No: 12122
Mersis No: 0824 010 5067 00 01 / www.tarimbk.com.tr

16

AHLATCI YATIRIM MENKUL DEĞERLER A.Ş.
Maslak Mah. Masrancılar Sok. T4 Kat. No: 1
U/B25692/485 - Sarıyer / İST. Maslak 34500
Tel: 444 5 508 812 / 04 1919 / Fax: 0212 300 0041
Maslak V.D. 0100554530 / İst. Tic. Sic. No: 350 58-5
Mersis No: 0010050453000026

	<p>İhraççının hakim ortaklarının farklı oy haklarına sahip olup olmadıkları hakkında bilgi</p> <p>Varsa doğrudan veya dolaylı olarak ihracçının yönetim hakimiyetine sahip olanların ya da ihracçıyı kontrol edenlerin isimleri/unvanları ile bu kontrolün kaynağı hakkında bilgi</p>	<p>Gübre Fabrikaları Türk A.Ş. Adet-Nominal değeri: 6.400.000 adet / 6.400.000,00 TL doğrudan paya sahiptir.</p> <p>Ancak Tarım Kredi Kooperatifleri Merkez Birliği, Gübre Fabrikaları Türk A.Ş. sermayesinde 75,95% paya sahip olması nedeniyle Şirket'in dolaylı ortaklık yapısı aşağıdaki şekildedir.</p> <p>Tarım Kredi Kooperatifleri Merkez Birliği Adet-Nominal Değeri: 14.460.800 adet / 14.460.800 TL (%90,38)</p> <p>Gübre Fabrikaları Türk A.Ş. Adet-Nominal değeri: 1.539.200 adet / 1.539.200 TL doğrudan paya sahiptir. (%9,62)</p>
B.7	<p>Seçilmiş finansal bilgiler ile ihracçının finansal durumunda ve faaliyet sonuçlarında meydana gelen önemli değişiklikler</p>	<p>Şirket'in hasılatı 2021 yılının ilk çeyreğinde bir önceki yılın aynı dönemine göre %132 artış göstermiştir. 2020 yılında ise hasılat 2019 yılına göre %11 artış kaydetmiştir.</p> <p>Şirketin satışları, ağırlıklı olarak Tarım Kredi Kooperatiflerine yapılmaktadır. Bunun yanında yurt içi bayilere ve halihazırda 7 ülkedeki yurt dışı müşterilere de satış yapılmaktadır. Şirketin satışları yıllar itibarıyla artan bir trend izlemektedir. Özellikle yurt içi satışlarından kaynaklı 2021 1. çeyrek itibarıyla %132'lik bir artış söz konusudur. Tarım Kredi Kooperatiflerinin sektördeki pazar payını artırması, bayi kanalının daha iyi kullanılması, bunun yanında mevcut ihracat yapılan müşterilerin daha efektif değerlendirilmesi, yeni yurt dışı pazarlara açılma stratejisi kapsamında artış trendinin devam edeceği öngörülmektedir.</p> <p>Şirket, son üç yıllık finansal sonuçlarına göre 2018 yılında, izleyen yıllara göre daha yüksek kar rakamına ulaşmıştır. Bunun sebebi, kur artışı öncesi girdi maliyetleri ile üretilen ürünlerin satışının USD/TRY kurunun ani artışından sonra daha yüksek fiyatlar ile yapılmasıdır. Brüt kar oranları 2018 yılında %34, 2019 yılında %28, 2020 yılında %21 olarak gerçekleşmiştir. 2020 yılında brüt karlılığın düşmesi, artan hammadde maliyetlerinin sektörün geneli itibarıyla, satışların etkilenmemesi adına aynı oranda fiyatlara yansıtılmamasından kaynaklanmaktadır. 2021 yılının ilk çeyreğinde, önceki yılın aynı çeyreğine göre satışlarda %132 artış, brüt karda ise %185 artış olmuştur. Böylece brüt kar oranı 2021</p>

17

**TARKİM BİTKİ KORUMA
SANAYİ VE TİCARET A.Ş.**
Ticaret Sicil No: 267 / Şişli / İstanbul / MERSİS
Tel: 0236 234 09 09 / Fax: 0236 237 96 45
Mersis V.O: 824 000 1007 Tic. Sic. No: 12122
Mersis No: 0824-0001-9012 www.tarkimbk.com.tr

AHLATCI YATIRIM MENKUL DEĞERLER A.Ş.
Maslak Mah. Maslak Sok. T. No: 2
U. 52560 / 8165 / Şişli / İstanbul / MERSİS
Tel: 444 0666 212 / 304 1919 Fax: 212 304 0141
Maslak V.D. 0100664530 İst. Tic. Sic. No: 390 58-S
Mersis No: 001006645300026

yılıın ilk çeyreğinde geçen yılın ilk çeyreğine göre 4 puan artarak %22 olmuştur. Sağlıklı maliyet ve gider yönetimi de karlılığa olumlu yönde etki etmiştir.

Üretimde kullanılan hammadde ve yardımcı madde stoklarının büyük bir bölümü yurt dışından ithal edilmektedir. Bu bakımdan Şirket kur riski ile karşı karşıyadır. Bununla birlikte uluslararası emtia piyasalarındaki fiyat hareketleri de yüksek bir değişkenlik gösterebilmektedir. Bunların sonucunda Şirket açık döviz pozisyonu ve onun getireceği kur zararları ile karşı karşıya kalabileceği gibi aynı zamanda emtia fiyatlarındaki dalgalanmalardan ötürü de yüksek üretim maliyetine katlanabilecektir. 2019 ve 2020 yıllarında bu gelişmelerden kaynaklı olarak satışların maliyeti yıllık bazda sırasıyla %26 ve %21 artış ile satış artışının üzerinde gerçekleşmiştir. 2021 yılı ilk çeyreğindeki %120 oranındaki satışların maliyeti kalemindeki önceki yılın aynı dönemine göre olan artış, %132'lik hasılat artışının altında kalmış ve brüt karlılık artmıştır.

Şirket hammadde ithalatından kaynaklanan kur/fiyat riskini yönetebilmek için önümüzdeki dönemlerde türev araçlardan da yararlanmayı düşünmektedir.

2020 yılındada kur/TL riskini yönetebilmek adına ithalatta türev araçlar (forward - hedge) kullanılmıştır. Ancak belli bir dönemden sonra (2020 Nisan) forward maliyetleri kredi maliyetinin çok üstünde seyrettiğinden, ithalatlar düşük maliyetli kredi kullanılarak yapılmış olup riskin niteliği kur/TL kapsamından bir dönem uzaklaşmıştır. Aynı şekilde bu dönemde durum karşılaştırılması yapılmaktadır.

Şirket'in genel yönetim giderleri 2018 yılından itibaren kademeli artış göstermektedir. Özellikle 2019 yılından itibaren artan giderler, idari personel yapılanmasına verilen önem ve personele yapılan yatırımdan kaynaklanmaktadır.

Genel yönetim giderleriyle benzer şekilde artan pazarlama giderleri, yıllar itibarıyla artan satış hacmine paralel olarak ve aynı zamanda yurt içi müşterilerine zamanında ve daha kaliteli hizmet vermek adına kalifiye saha satış personellerine yatırım yapılması kaynaklıdır. Özellikle 2021 yılındaki artış, %132'lik hasılat artışına paralel olarak artan nakliye giderlerinden kaynaklanmaktadır.

2020 yılında yatırım faaliyetlerinden gelirler kaleminde görünen rakam, Tarım Kredi Birlik'e

18

**TARIM BİTKİ KORUMA
SANAYİ VE TİCARET A.Ş.**
Turgut Özal Mh. Turgutlu Cad. No: 287 Şişli/Beşiktaş/İstanbul
Tel: 0236 234 09 09 (müx) Tel: 0236 237 16 45
Mesul V.D. 824 038 116 Tic. Sic. No: 12122
Mersis No: 0824030106710012 www.tarimbtk.com.tr

AHLATCI YATIRIM MENKUL DEĞERLER A.Ş.

Maslak Mah. Maslak No: 1
U.B2 No: 04485 - Sarıyer - İST. No: 15
Tel: 0212 0968 212 204 1919 Fax: 0212 214 115
Maslak V.D. 0100564530 İst. Tic. Sic. No: 275 53-5
Mersis No: 0010056453000026

verilen 32.000.000 TL grup içi borca istinaden alınan adat faizinin bu kısımda sınıflanmasından kaynaklanmaktadır. 2021 yılı içinde alınan faiz rakamı finansman gelirlerinde sınıflandırılmıştır.

31.03.2021 döneminde finansal gelirlerde önceki yılın aynı dönemine göre oluşan artış, devam eden Tarım Kredi Birlik'e verilen grup içi borcuna karşılık gelen faiz tutarından kaynaklanmaktadır. 31.03.2021 itibarıyla kredi kapanmıştır.

31.03.2021 döneminde Şirket'in finansal giderleri bir önceki yılın aynı dönemine göre %334 oranında artışla 5.161.361 TL olmuştur. 2021 yılı ilk üç ayındaki bu artış, bankadan kredi olarak çekilen ve Tarım Kredi Birlik'e grup içi borç olarak verilen tutarın faizi olan 1.550.850 TL'nin (faiz gideri aynı zamanda Tarım Kredi Birlik'e de yansıtılmıştır) bu kısımda raporlanmasından, bir diğer artış unsuru ise, 2020 yılının sonunda yapılan strateji ile USD/TRY kurunun artışından korunmak adına, ortalama 180 gün vadeli olarak yapılan ithalat ödemelerinin, peşin ithalata çevrilerek (USD/TRY artışlarından korunmak adına ithalat bağlantısı yapılırken peşin ödeme seçeneği kullanılmıştır.) finansmanının bankadan alınan kredi ile sağlanmasından kaynaklanmaktadır. Bunun yanında 2021 yılı faiz rakamlarını 2020 yıla nazaran daha yüksek olmasının da etkisi vardır.

2018 yılı FAVÖK marjı %25,8 olarak gerçekleşmiştir. Bu oranın diğer yıllara nazaran yüksek olması, içinde bulunulan yıla özgü olup düşük maliyetli girdiler ile üretilen ürünlerin satışının USD/TRY kurunun artmasından kaynaklıdır. Dolayısıyla direkt olarak brüt kar marjından tetiklenen bir durumdur. 2020 yılındaki düşüş, brüt kar marjının düşmesinden kaynaklıdır. Buna sebep olarak ise, artan hammadde maliyetlerinin sektör geneli itibarıyla satış performansını etkilememesi adına aynı oranda fiyatlara yansıtılmaması olarak gösterilmektedir. 2021 yılında ise göreceli olarak devam eden bu durum satışların 132%'lik artışı ile bertaraf edilmektedir.

Ticari Alacaklar genel olarak Tarım Kredi Kooperatiflerine ortalama 30 gün vadeli yapılan satışlardan kaynaklanmaktadır. Ticari Alacaklarda 2021 yılındaki 2020 yılsonuna göre 62%'lik artış, 132%'lik satış artışının etkisinden kaynaklanmaktadır. Özellikle Tarım Kredi Kooperatiflerine yapılan satış artışı ile paralel seyretmiştir.

		<p>2020 yılındaki diğer alacaklardaki artış, sene içinde grup iştiraki olan Tarım Kredi Birlik'e verilen 32.000.000 TL grup içi borçtan gelen artıştır. 2021 yılı 1. Çeyreğinde kredi kapatılmıştır. 2021 rakamı ise ÖTV ve KDV gibi vergi alacaklarıdır. Yaklaşık 3.380.000 TL ÖTV iadesi 2021 Nisan ayında alınmıştır.</p> <p>2019 yılında yaklaşık %25'lik stok düşüşü, dönemsel yapılan minimum stok tutma strateji ile alakalıdır. 2020 ve 2021 yıllarında, artan emtia ve USD/TRY kurunun dalgalanmasından korunmak adına stoklu çalışma stratejisi benimsenmiştir.</p> <p>2021 yılındaki maddi duran varlıklardaki %240'lık artış, şirketin Arsa, Bina ve Makine-Teçhizatlarını değerlemesinden kaynaklanmaktadır.</p> <p>2019 yılında banka faizi riskinden korunmak adına grup içi para transferi modeline geçilerek banka kredilerinin belirli bir kısmı grup içine kaydırılmıştır. Bunun yanında minimum stok tutma stratejisi ile yaratılan nakit banka kredilerinin kapatılmasında kullanılmıştır. 2020 yılındaki kısa vadeli borçlanmalardaki artış ise, Grup iştiraki olan Tarım Kredi Birlik'e verilen 32.000.000 TL grup içi borçtan ve şirket stratejisi doğrultusunda vadeli hammadde alımlarının peşine döndürüp banka kredisi ile yapılmasından kaynaklanmıştır. 31.03.2021 itibarıyla grup içi borç kapatılmıştır.</p> <p>Ticari Borçlar genel olarak, yurt içi tedarikçilerimize ve yurt dışı vadeli olarak yapılan hammadde ve Ticari Mal alımlarına istinaden oluşan borçlardır. 2020 yılındaki düşüşün sebebi, peşine döndürülen hammadde ve ticari mal alımlarından ötürü yurt dışı alıcılara borcun olmamasıdır. 2021 artışın en önemli sebebi ise, özellikle satış artışı ile beraber yurt içi tedarikçilerden vadeli olarak temin edilen hammadde/sarf malzemeleri/yardımcı madde alımlarından kaynaklanmaktadır.</p> <p>2020 yılı Nisan ayında kullanılan 36 ay vadeli düşük faizli 20.000.000 TL İşe Devam Kredisi, uzun vadeli borçlanmalarda artışa sebep olmuştur. 2021 rakamının içeriği de buradan kaynaklanmaktadır.</p>
B.8	Seçilmiş önemli proforma finansal bilgiler	Yoktur.
B.9	Kar tahmini ve beklentileri	Yoktur.

TARKİM BİTKİ KORUMA 20
 SANAYİ VE TİCARET A.Ş.
 Tünel Çölü Altı, Karatürk Cad. No: 27 / Şişli / Beşiktaş / İstanbul
 Tel: 0236 234 01 09 / 09 16 63 11 / 0236 237 96 45
 Mesir V.D.: 824 030 1067 / Tr. Sic. No: 12122
 Mersis No: 0824 0301 5000 0000 0000 0000 0000 0000 0000 0000
 www.torkim.com.tr

AHLATCI YATIRIM MENKUL DEĞERLER A.Ş.
 Maslak Mah. Maslak Sok. No: 1
 U.B25K/04/05 - Sarıyer / İST. / TÜRKİYE
 Tel: 444 0 988 212 / 04 1919 / Fax: 0212 2141
 Maslak V.D. 0100564530 / İst Tic Sic No 380 58-5
 Mersis No: 0010056453000026

B.10	İzahnamede yer alan finansal tablolara ilişkin denetim raporlarındaki olumlu görüş dışındaki hususların içeriği	İzahname'de yer alan finansal tabloların tamamına olumlu görüş verilmiştir.
B.11	İhraççının sermayesinin yükümlülüklerini karşılamaması işletme mevcut	İhraççının işletme sermayesi bu izahnamenin imza tarihine müteakip en az 12 ay içinde ortaya çıkacak yükümlülüklerini karşılamaya yeterlidir.

C—SERMAYE PİYASASI ARACI

C.1	İhraç edilecek ve/veya borsada işlem görecektir sermaye piyasası aracının menkul kıymet tanımlama numarası (ISIN) dahil tür ve gruplarına ilişkin bilgi	İhraç edilecek ve borsada işlem görecektir nama yazılı paylar için menkul kıymet tanımlama numarası (ISIN) işbu İzahname tarihi itibarıyla belirlenmemiştir. Şirket'in sermayesini temsil eden pay grubu ve paylar arasında imtiyaz bulunmamaktadır.
C.2	Sermaye piyasası aracının ihraç edileceği para birimi	Paylar Türk Lirası cinsinden satışa sunulacaktır.
C.3	İhraç edilmiş ve bedelleri tamamen ödenmiş pay sayısı ile varsa bedeli tam ödenmemiş pay sayısı Her bir payın nominal değeri	İhraççı'nın çıkarılmış sermayesi 16.000.000 TL'dir ve her biri 1 TL itibari değerinde 16.000.000 adet hisseye ayrılmıştır. Bu sermayenin tamamı ödenmiştir.
C.4	Sermaye piyasası aracının sağladığı haklar hakkında bilgi	<ul style="list-style-type: none"> - Kardan Pay Alma Hakkı (SPKn md. 19 ve TTK md. 507, II-19.1 sayılı Kâr Payı Tebliği) - Yeni Pay Alma Hakkı (TTK md. 461, kayıtlı sermaye sistemindeki ortaklıklar için SPKn md. 18, II-18.1 sayılı Kayıtlı Sermaye Sistemi Tebliği) - Bedelsiz Pay Edinme Hakkı (TTK md. 462, SPKn md. 19 ve VII-128.1 sayılı Pay Tebliği) - Tasfiyeden Pay Alma Hakkı (TTK md. 507) - Genel Kurula Davet ve Katılma Hakkı (SPKn md. 29, 30, TTK md. 414, 415, 419, 425, 1527, II-30.1 sayılı Vekaleten Oy Kullanılması ve Çağrı Yoluyla Vekalet Toplanması Tebliği) - Genel Kurul'da Müzakerelere Katılma Hakkı (TTK md. 407, 409, 417) - Oy Hakkı (SPKn md. 30 ve TTK md. 432, 433, 434, 436) - Bilgi Alma ve İnceleme Hakkı (SPKn md. 14, TTK md. 437, II-14.1 sayılı Sermaye Piyasasında Finansal Raporlamaya İlişkin Esaslar Tebliği) - İptal Davası Açma Hakkı (TTK md. 445-446, SPKn md. 18/6, 20/2) - Azınlık Hakları (TTK md. 411, 412, 420, 439, 531, 559)

		<ul style="list-style-type: none"> - Özel Denetim İsteme Hakkı (TTK md. 438, 439) - Ortaklıktan Ayrılma Hakkı (SPKn md. 24, II-23.3 sayılı Önemli Nitelikteki İşlemler ve Ayrılma Hakkı Tebliği) - Ortaklıktan Çıkarma ve Satma Hakkı (SPKn md. 27, II-27.3 sayılı Ortaklıktan Çıkarma ve Satma Hakları Tebliği) <p>Halka arz edilen paylar, mevzuatta öngörülen haklar haricinde, herhangi bir ek hak sağlamamaktadır.</p>
C.5	Sermaye piyasası aracının devir ve tedavülünü kısıtlayıcı hususlar hakkında bilgi	Halka arz edilecek paylar üzerinde, payların devir ve tedavülünü kısıtlayıcı veya pay sahibinin haklarını kullanmasına engel olacak kayıt bulunmamaktadır.
C.6	Halka arz edilen sermaye piyasası araçlarının borsada işlem görmesi için başvuru yapıp yapılmadığı veya yapıp yapılmayacağı hususu ile işlem görülecek pazara ilişkin bilgi	Payların halka arz sonrasında Borsa İstanbul'un ilgili pazarında işlem görmesi için Borsa İstanbul'a [●].[●].2021 tarihinde Borsa İstanbul Ana Pazarda işlem görmek üzere başvuru yapılmış olup; Borsa İstanbul'un görüşü işbu izahnamenin "I-Borsa Görüşü" kısmında yer almaktadır.
C.7	Kar dağıtım politikası hakkında bilgi	<p>Şirket'in kar dağıtım esasları, Esas Sözleşme'nin Karın Tespiti ve Dağıtımı başlıklı 12. maddesinde düzenlenmiştir. Buna göre, Şirketin faaliyet dönemi sonunda tespit edilen gelirlerden, Şirketin genel giderleri ile muhtelif amortisman gibi şirketçe ödenmesi veya ayrılması zorunlu olan miktarlar ile şirket tüzel kişiliği tarafından ödenmesi zorunlu vergiler düşüldükten sonra geriye kalan ve yıllık bilançoda görülen dönem karı, varsa geçmiş yıl zararlarının düşülmesinden sonra, sırasıyla aşağıda gösterilen şekilde tevzi olunur.</p> <p>Genel Kanuni Yedek Akçe:</p> <p>a) Sermayenin %20'sine ulaşıncaya kadar, % 5'i kanuni yedek akçeye ayrılır.</p> <p>Birinci Kâr payı:</p> <p>b) Kalandan, varsa yıl içinde yapılan bağış tutarının ilavesi ile bulunacak meblağ üzerinden, Şirket'in kâr dağıtım politikası çerçevesinde Türk Ticaret Kanunu ve Sermaye Piyasası Mevzuatına uygun olarak birinci kâr payı ayrılır.</p> <p>c) Yukarıdaki indirimler yapıldıktan sonra, Genel Kurul, kâr payının, yönetim kurulu üyelerine, ortaklık çalışanlarına, pay sahibi dışındaki kişilere dağıtılmasına karar verme hakkına sahiptir.</p>

İkinci Kâr Payı:

d) Net dönem kârından, (a), (b) ve (c) bentlerinde belirtilen meblağlar düştükten sonra kalan kısmı, Genel Kurul, kısmen veya tamamen ikinci kâr payı olarak dağıtmaya veya Türk Ticaret Kanunu'nun 521 inci maddesi uyarınca kendi isteği ile ayırdığı yedek akçe olarak ayırmaya yetkilidir.

Genel Kanuni Yedek Akçe:

e) Pay sahipleriyle kâra iştirak eden diğer kimselere dağıtılması kararlaştırılmış olan kısımdan, sermayenin % 5'i oranında kâr payı düştükten sonra bulunan tutarın yüzde onu, TTK'nın 519 uncu maddesinin ikinci fıkrası uyarınca genel kanuni yedek akçeye eklenir.

TTK'ya göre ayrılması gereken yedek akçeler ile esas sözleşmede veya kâr dağıtım politikasında pay sahipleri için belirlenen kâr payı ayrılmadıkça; başka yedek akçe ayrılmasına, ertesi yıla kâr aktarılmasına, yönetim kurulu üyelerine, ortaklık çalışanlarına ve pay sahibi dışındaki kişilere kârdan pay dağıtılmasına karar verilemeyeceği gibi, pay sahipleri için belirlenen kâr payı nakden ödenmedikçe bu kişilere kârdan pay dağıtılamaz.

Kâr payı, dağıtım tarihi itibarıyla mevcut payların tümüne, bunların ihraç ve iktisap tarihleri dikkate alınmaksızın eşit olarak dağıtılır.

Dağıtılmasına karar verilen kârın dağıtım şekli ve zamanı, yönetim kurulunun bu konudaki teklifi üzerine genel kurulca kararlaştırılır.

Bu esas sözleşme hükümlerine göre genel kurul tarafından verilen kâr dağıtım kararı geri alınamaz.

D—RİSKLER

D.1 İhraççıya, faaliyetlerine ve içinde bulunduğu sektöre ilişkin önemli risk faktörleri hakkında bilgi

Şirket'in doğası gereği maruz kaldığı ve Şirket'in öngörebildiği kadarıyla yatırımcının yatırım kararını etkileyebilecek tüm risklere ilişkin özet bilgiler aşağıda belirtilmektedir.

		<p>D.1.1 İhraççıya ve Faaliyetlerine İlişkin Riskler:</p> <ul style="list-style-type: none"> • Hammadde ve yardımcı maddelerin arz kaynaklarındaki daralmalar ve yasaklamalar • Aktif ve yardımcı maddelerin yasaklanmasına bağlı olarak ürün portföyünün küçülmesi • Şirket faaliyetlerini etkileyen regülasyonların fazlalığı ve sürekli değişmesi • Kur ve uluslararası emtia fiyatlarındaki yüksek volatilitite • Çevresel ve iş güvenliği açısından Şirket'in faaliyetlerinin düzeyi • Ticari alacakların tahsil edilememesi <p>D.1.2 İhraççının içinde bulunduğu sektöre ilişkin riskler:</p> <ul style="list-style-type: none"> • Sektörün doğası gereği yüksek çalışma vadeleri • Sektörde yer alan müşterilerin zayıf finansal ve kurumsal yapıları • Tüketici talebindeki değişikliklere bağlı olarak sektörün organik ve/veya biyolojik koruma ürünlerini tercih etmeye başlaması
D.3	Sermaye piyasası aracına ilişkin önemli risk faktörleri hakkında bilgi	<p>İhraç edilecek paylara ilişkin riskler:</p> <ul style="list-style-type: none"> • İhraççının payları ilk kez halka açık bir piyasada işlem göreceğinden fiyat ve hacim dalgalanması yaşanabilir. • Halka Arz Edilen Paylar dışında sermayeyi temsil eden diğer Şirket paylarının gelecekte büyük miktarlarda satılması veya bu tür satışların gerçekleşebileceği olasılığı, Halka Arz Edilen Payların piyasa fiyatı üzerinde önemli olumsuz etkiye neden olabilir. Ancak Şirket ortakları, Şirket paylarının Borsa'da işlem görmeye başladığı tarihten itibaren 1 (bir) yıl süre ile Şirket sermayesinde sahip olunan payların hiçbir şekilde Borsa'da satılmayacağını, bu payların Borsada satılması sonucunu doğuracak hiçbir işlemde bulunulmayacağını, dolaşımdaki pay miktarının artırılması sonucunu doğuracak hiçbir işlem yapılmayacağını, borsa dışında yapılabilecek

TARIM BİTKİ KORUMA
SANAYİ VE TİCARET A.Ş.
Tuzun Özel Mh. Tuzunlu Cad. No: 287 Şişli/Beşiktaş/İSTANBUL
Tel: 0236 234 09 08 (pbx) Fax: 0236 237 96 45
Mesir V.D.: 874 030 10 Tic. Sic. No: 12122
Mersis No: 0874-0301-06700017 www.torkimbk.com.tr

24

ANLATOYATIRIM MENKUL DEĞERLER A.Ş.
Maslak Men. Men. Sanyesi Sok. Kat: No: 1
ÜB 256 10333 Sarıyer. İST. Mersis No: 3453
Tel: 444 0 556 212 304 1019 Fax: 212 290 2141
E-posta: info@anlato.com.tr
Mersis No: 010056453000026

		<p>olası satışlarda satışa konu payların da bu sınırlamalara tabi olacağını alıcılara bildirileceğini taahhüt etmişlerdir.</p> <ul style="list-style-type: none"> • İhraççı, gelecek dönemde kar payı ödememeye karar verebilir ya da kar payı dağıtamayabilir. • Halka arz sonrası İhraççı'nın ana pay sahipleri, Ortaklık sermayesinin önemli bir bölümüne sahip olmaya devam edecektir ve bu pay sahiplerinin menfaatleri diğer pay sahiplerinin menfaatleri ile çatışabilir.
E—HALKA ARZ		
E.1	Halka arza ilişkin ihraççının/halka arz edenin elde edeceği net gelir ile katlanacağı tahmini toplam maliyet ve talepte bulunan yatırımcılardan talep edilecek tahmini maliyetler hakkında bilgi	<p>Şirket'in, halka arzdan toplam brüt [●] milyon TL (net [●] milyon TL) nakit girişi elde etmesi beklenmektedir.</p> <p>Halka arza ilişkin toplam maliyetin [●] milyon TL, pay başına maliyetin ise [●] TL olacağı tahmin edilmektedir.</p> <p>Halka arzın sermaye artırımını suretiyle gerçekleştirilecek olmasından dolayı, aracılık ve danışmanlık maliyetleri, Borsa İstanbul işlem görme başvuru ücreti ile halka arz edilecek payların nominal değeri ile ihraç değeri arasındaki fark üzerinden alınacak Kurul ücreti Şirket tarafından karşılanacaktır.</p>
E.2a	Halka arzın gerekçesi, halka arz gelirlerinin kullanım yerleri ve elde edilecek tahmini net gelir hakkında bilgi	<p>Şirketin halka arz kapsamında gerçekleştireceği 5.000.000 TL nominal bedelli sermaye artırımı sonucu elde edilecek gelirden, halka arz maliyetinin çıkarılması ile elde edilecek net gelir aşağıda detayları belirtilen yatırımların fonlanmasında kullanılacaktır.</p> <p>Yeni yatırımlar Şirket'e ve tüm paydaşlara önemli katma değer sağlayacaktır. Yeni yatırım gerçekleştirmeleri ile beraber, üretime, çalışana ve çevreye karşı saygılı, değişim ve gelişime açık, inovatif, ekip çalışmasını, verimliliği ve kaynakların etkin kullanımını destekleyen, kalite ve güvenilirliğe önem veren, milli menfaatleri benimseyen, müşteri ve çalışan memnuniyetini önemseyen sağlam bir yapı oluşturularak grup misyonuna da hizmet edilmiş olunacaktır.</p> <p>Şirketin mevcut üretim tesisinin olduğu bölge yakınlarında, asli faaliyete önemli katkı sağlayacak yıllık 25.000 ton üretim kapasitesine sahip yeni bir fabrika yatırımı planlanmaktadır. Mevcut lokasyona yakın organize sanayi bölgesinde yaklaşık 28 bin m² arsa satın alma çalışması yapılmaktadır. Arsa temini ile birlikte yatırıma hemen başlanması amaçlanmaktadır. Planlanan yatırım tutarı ve başlıkları aşağıdaki tabloda yer almaktadır. Yatırımın (arsa dahil) 91.750.000 TL tutarında olacağı düşünülmekte olup henüz bağlayıcı</p>

kararlar alınmamıştır. Yatırımın 5 yıl içerisinde geri dönüşünün olacağı tahmin edilmektedir.

Planlanan Yatırım Kalemleri	Toplam (TL)
Arsa	13.000.000
Bina	30.000.000
Yer Altı-Yer Üstü Yatırımları	1.250.000
Ekipman ve Tesisat	35.000.000
Yardımcı Tesisler	4.000.000
Arıtma Tesisi	1.000.000
Solvent Depolama	3.000.000
Bilgi İşlem	500.000
Yangın Güvenlik	2.500.000
Direkt Yatırım Harcamaları	90.250.000
Değişken Yatırım Harcamaları	1.500.000
Tahmini Toplam Yatırım Maliyeti	91.750.000

Tahmini halka arz masraflarının düşülmesi sonrası Şirket'in halka arzdan elde edeceği tahmini net gelirin [●] TL olacağı hesaplanmıştır.

E.3 Halka arza ilişkin bilgiler ve koşulları

Halka arzın gerçekleştirilmesi için, SPK'nın onayı haricinde halka arz edilen payların borsada işlem görebilmesi için Borsa İstanbul'un uygun görüşünün alınması gerekmektedir.

Halka arz, Şirket'in 16.000.000 TL olan çıkarılmış sermayesinin tamamı nakit karşılığı olarak 21.000.000 TL'ye çıkarılması neticesinde ihraç edilecek olan toplam 5.000.000 TL nominal değerli 5.000.000 adet nama yazılı payın halka arzı suretiyle gerçekleştirilecektir.

Satış, Ahlatıcı Yatırım Menkul Değerler A.Ş. tarafından "Sabit Fiyat ile Talep Toplama Yoluyla Satış Yöntemi" kullanılarak ve en iyi gayret aracılığı ile gerçekleştirilecektir. Halka arz edilecek paylar için, 2 (iki) iş günü boyunca talep toplanacaktır. Bu sürenin başlangıç ve bitiş tarihleri ilan edilecek tasarruf sahiplerine satış duyurusunda belirtilecektir.

Halka arz edilecek 5.000.000 TL nominal değerli nama yazılı payların halka arz sonrası oluşacak 21.000.000 TL'lik ihraççı sermayesine oranı %23,81 olacaktır.

Halka arzda 1,00 TL nominal değerli 1 adet payın satış fiyatı [●] TL olarak belirlenmiştir.

Tüm yatırımcılardan gelen talepler halka arzda yetkili kuruluş olan Ahlatıcı Yatırım Menkul Değerler vasıtasıyla toplanacaktır.

		<p>Şirket paylarının halka arzında talepte bulunan yatırımcılar, Yurt İçi Bireysel Yatırımcılar, Yurt İçi Kurumsal Yatırımcılar ve Yurt Dışı Kurumsal Yatırımcılardır.</p> <p>İhraç edilecek paylar, MKK tarafından kaydileştirme esasları çerçevesinde hak sahipleri bazında kayden izlenecek olup, payların fiziki teslimi yapılmayacaktır. MKK düzenlemeleri çerçevesinde oluşturulan kaydi paylar azami 2 iş günü içerisinde teslim edilecektir.</p> <p>Halka arz sonuçları, Kurulun sermaye piyasası araçlarının satışına ilişkin düzenlemelerinde yer alan esaslar çerçevesinde dağıtım listesinin kesinleştiği günü takip eden iki iş günü içerisinde Kurul'un özel durumların kamuya açıklanmasına ilişkin düzenlemeleri uyarınca kamuya duyurulacaktır.</p>
E.4	Çatışan menfaatler de dahil olmak üzere halka arza ilişkin ilgili kişilerin önemli menfaatleri	<p>Şirket, sermaye artırımını yoluyla halka arz edilecek paylar üzerinden halka arz geliri, halka arza aracılık eden yatırım kuruluşu da halka arza aracılık komisyonu elde edecektir.</p> <p>Halka arz sırasında, halka arza aracılık eden aracı kuruluşun halka arza aracılık komisyonu, bağımsız denetim şirketinin denetim ücreti elde etmesi söz konusu olacaktır. Söz konusu maliyetler, işbu İzahname'nin 28 numaralı "Halka Arz Geliri ve Maliyetleri" bölümünde ayrıntılı bir şekilde açıklanmaktadır.</p> <p>Ahlatcı Yatırım'ın halka arz işlemi nedeniyle elde edeceği komisyon hariç, doğrudan veya dolaylı olarak halka arzın başarısına bağlanmış bir ekonomik çıkarı bulunmamaktadır. Ahlatcı Yatırım'ın, Tarkim'in %5 ve daha fazlasına sahip pay sahipleriyle arasında, halka arza aracılık sözleşmesi dışında, herhangi bir ilişkisi yoktur.</p> <p>Şirket ve halka arzda hukukçu raporunu oluşturan Özsoy Hukuk & Danışmanlık Bürosu arasında herhangi bir çıkar veya menfaat çatışması bulunmamaktadır. Özsoy Hukuk & Danışmanlık Bürosu ve Şirket arasında herhangi bir sermaye ilişkisi yoktur. Özsoy Hukuk & Danışmanlık Bürosu'nun doğrudan ya da dolaylı olarak halka arzın başarısına bağlanmış bir ekonomik çıkarı bulunmamaktadır.</p> <p>Özsoy Hukuk & Danışmanlık Bürosu'nun Şirket'in %5 ve daha fazlasına sahip pay sahipleriyle arasında, halka arza ilişkin sunulan hukukçu raporu hazırlama hizmeti haricinde, herhangi bir ilişkisi yoktur. Özsoy Hukuk &</p>

		<p>Danışmanlık Bürosu halka arza ilişkin sunulan hukukçu raporu hizmetleri için ücret elde etmektedir.</p> <p>Şirket ve finansal tablolarının bağımsız denetimini yapan Eren Bağımsız Denetim A.Ş. arasında çıkar çatışması veya herhangi bir menfaat çatışması bulunmamaktadır. Eren Bağımsız Denetim A.Ş. ve Şirket arasında herhangi bir sermaye ilişkisi yoktur. Eren Bağımsız Denetim A.Ş.'nin doğrudan ya da dolaylı olarak halka arzın başarısına bağlanmış bir ekonomik çıkarı bulunmamaktadır. Eren Bağımsız Denetim A.Ş.'nin, Şirket'in %5 ve daha fazlasına sahip pay sahipleriyle arasında herhangi bir anlaşma yoktur. Eren Bağımsız Denetim A.Ş. Şirket'e sunduğu bağımsız denetim hizmetleri kapsamında ücret elde etmiştir.</p> <p>Bunların dışında halka arzdan önemli menfaati olan danışmanlar vb. bulunmamaktadır.</p>
E.5	<p>Sermaye piyasası aracını halka arz eden kişinin/ihraççının ismi/unvanı</p> <p>Kim tarafından ve ne kadar süre ile taahhüt verildiği hususlarını içerecek şekilde dolaşımdaki pay miktarının artırılmamasına ilişkin verilen taahhütler hakkında bilgi</p>	<p>Tarkim Bitki Koruma Sanayi ve Ticaret A.Ş.</p> <p>Tarkim Bitki Koruma Sanayi ve Ticaret A.Ş. Yönetim Kurulu'nun 18.06.2021 tarih ve 2021/19 sayılı toplantısında, Şirket paylarının Borsa'da işlem görmeye başlayacağı tarihten itibaren 1 (bir) yıl süreyle Şirket paylarında herhangi bir bedelli sermaye artırımını gerçekleştirilmemesine, dolaşımdaki pay miktarının iç kaynaklardan yapılacak sermaye artırımları haricinde artırılmamasına, bu süre boyunca yeni bir halka arz yapılmasına yönelik karar alınmamasına yönelik oy birliği ile karar verilerek taahhütte bulunulmuştur.</p> <p>Türkiye Tarım Kredi Kooperatifleri Merkez Birliği Yönetim Kurulu'nun 24.06.2021 tarih ve 236 karar nolu toplantısında ve Gübre Fabrikaları T.A.Ş. Yönetim Kurulu'nun 17.06.2021 tarih ve 10534 karar nolu toplantısında, Şirket sermayesinde sahip olunan payları, bir yıl süreyle, hiçbir şekilde Borsa'da satılmayacağını, bu payların Borsa'da satılması sonucunu doğuracak hiçbir işlemde bulunulmayacağını, dolaşımdaki pay miktarının artırılması sonucunu doğuracak hiçbir işlem yapılmayacağını, Borsa dışında yapılabilecek olası satışlarda satışa konu payların da bu sınırlamalara tabi olacağını alıcılara bildirileceğini ayrı ayrı şekilde taahhüt etmişlerdir.</p>

TARKİM BİTKİ KORUMA
SANAYİ VE TİCARET A.Ş.
Ticaret Ozel Mh. Turanlar Cad. No: 267 Şişli / Beşiktaş / İstanbul / T.C.
Tel: 0236 234 09 09 / 09 7030 / Faks: 0236 737 96 45
Mersis V.D: 824 030 1001 0001 0001 0001 0001 122
Mersis No: 0824 0301 0001 0001 0001 0001 0001 122
www.tardimmak.com.tr

AHLATCI YATIRIM MENKUL DEĞERLER A.Ş.
Maslak / Maslak / Maslak Sok. T1 A Blok No: 1
ÜB: 256 24465 / Şişli / İST. / T.C.
Tel: 444 8 998 212 / 304 1919 / Fax: 212 390 2141
Mersis V.D: 0100564530 / İst. Tic. Sic. No: 380 58-5
Mersis No: 0010056453000026

3.2. Bağımsız denetim kuruluşlarının/sorumlu ortak baş denetçinin görevden alınması, görevden çekilmesi ya da değişmesine ilişkin bilgi:

2020 yılı bağımsız denetimi için, sözleşme süresi tamamlanan Karar Bağımsız Denetim ve Danışmanlık A.Ş.'den DRT Bağımsız Denetim ve SMMM A.Ş.'ye geçiş yapılmıştır. 2021 yılı bağımsız denetimi için, Grup'un mümkünse tamamını aynı bağımsız denetim kuruluşuna denettirmek ve böylece konsolide mali tabloların daha hızlı bir şekilde çıkarılmasını temin etmek için çeşitli bağımsız denetim kuruluşlarından teklif alınmış ve nihayetinde Merkez Birliği'nin de denetimini gerçekleştiren Eren Bağımsız Denetim A.Ş. ile anlaşma yapılmıştır.

4. SEÇİLMİŞ FİNANSAL BİLGİLER

31.12.2018, 31.12.2019, 31.12.2020 ve 31.03.2021 dönemine ait finansal tablolar aşağıdaki gibidir.

Finansal Durum Tablosu (TL)	31.03.2021	31.12.2020	31.12.2019	31.12.2018
DÖNEN VARLIKLAR	155.680.154	164.876.573	92.426.819	125.724.948
Nakit ve Nakit benzerleri	5.239.105	3.618.960	114.194	1.547.758
Ticari Alacaklar	42.380.799	26.231.965	24.120.919	24.144.076
<i>İlişkili Taraflardan Ticari Alacaklar</i>	<i>36.167.282</i>	<i>24.644.548</i>	<i>21.602.869</i>	<i>21.911.374</i>
<i>İlişkili Olmayan Taraflardan Ticari Alacaklar</i>	<i>6.213.517</i>	<i>1.587.417</i>	<i>2.518.050</i>	<i>2.232.702</i>
Diğer Alacaklar	5.265.854	37.513.947	682	1.429
<i>İlişkili Taraflardan Diğer Alacaklar</i>	<i>-</i>	<i>32.000.000</i>	<i>-</i>	<i>-</i>
<i>İlişkili Olmayan Taraflardan Diğer Alacaklar</i>	<i>5.265.854</i>	<i>5.513.947</i>	<i>682</i>	<i>-</i>
Stoklar	96.065.665	77.525.637	63.516.834	84.794.915
Peşin Ödenmiş Giderler	6.551.728	19.862.756	1.737.017	1.645.958
Cari Dönem Vergisi ile İlgili Varlıklar	2.876	-	677.445	2.877.528
Diğer Dönen Varlıklar	174.127	123.308	2.259.728	10.713.284
DURAN VARLIKLAR	48.475.412	23.921.869	27.158.931	13.535.708
Diğer Alacaklar	-	-	5.007.121	4.006.815
<i>İlişkili Olmayan Taraflardan Diğer Alacaklar</i>	<i>-</i>	<i>-</i>	<i>5.007.121</i>	<i>4.006.815</i>
Maddi Duran Varlıklar	27.835.291	8.182.088	11.862.887	8.364.062
Maddi Olmayan Duran Varlıklar	2.405.145	2.080.401	1.094.522	997.847
Kullanım Hakkı Varlıkları	3.614.550	1.183.637	1.503.524	-
Ertelemiş Vergi Varlığı	-	243.989	-	-
Diğer Duran Varlıklar	14.620.426	12.231.754	7.690.877	-
Peşin Ödenmiş Giderler	-	-	-	166.984
TOPLAM VARLIKLAR	204.155.566	188.798.442	119.585.750	139.260.656
KISA VADELİ YÜKÜMLÜLÜKLER	108.433.318	117.245.282	64.974.338	92.773.478
Kısa Vadeli Yükümlülükler				
Kısa Vadeli Borçlanmalar	67.658.968	91.174.993	27.517.971	63.443.127
Uzun Vadeli Borçlanmaların Kısa Vadeli Kısımları	3.365.375	8.224.347	-	-
Diğer Finansal Yükümlülükler	-	3.529.209	-	-
Kiralama Yükümlülükleri	429.506	503.111	465.107	-
Ticari Borçlar	29.903.985	5.954.090	12.279.867	21.845.158
<i>İlişkili Taraflara Ticari Borçlar</i>	<i>1.139.872</i>	<i>722.008</i>	<i>733.942</i>	<i>111.753</i>
<i>İlişkili Olmayan Taraflara Ticari Borçlar</i>	<i>28.764.113</i>	<i>5.232.082</i>	<i>11.545.925</i>	<i>21.733.405</i>
Çalışanlara Sağlanan Faydalar Kapsamında Borçlar	1.478.462	166.670	154.637	36.723
Kısa Vadeli Karşılıklar	877.582	736.314	600.691	281.451
<i>Çalışanlara Sağlanan Faydalara İlişkin Karşılıklar</i>	<i>752.083</i>	<i>587.157</i>	<i>316.611</i>	<i>201.451</i>
<i>Diğer Kısa Vadeli Karşılıklar</i>	<i>125.499</i>	<i>149.157</i>	<i>284.080</i>	<i>80.000</i>
Ertelemiş Gelirler	4.458.956	5.779.879	185.684	105.185
<i>İlişkili Taraflardan Ertelemiş Gelirler</i>	<i>31.346</i>	<i>714.966</i>	<i>-</i>	<i>73.650</i>
<i>İlişkili Olmayan Taraflardan Ertelemiş Gelirler</i>	<i>4.427.610</i>	<i>5.064.913</i>	<i>185.684</i>	<i>31.535</i>
Dönem Karı Vergi Yükümlülüğü	-	1.032.738	-	3.818.224
Diğer Kısa Vadeli Borçlar	12.443	3.993	23.637.447	3.061.372
<i>İlişkili Taraflara Diğer Borçlar</i>	<i>-</i>	<i>-</i>	<i>23.633.122</i>	<i>3.050.572</i>

<i>İlişkili Olmayan Taraflara Diğer Borçlar</i>	12.443	3.993	4.325	10.800
Diğer Kısa Vadeli Yükümlülükler	248.041	139.938	132.934	182.238
UZUN VADELİ YÜKÜMLÜLÜKLER	17.776.129	12.596.585	2.818.068	1.026.805
Uzun Vadeli Borçlanmalar	8.650.731	10.844.805	-	-
Kiralama Yükümlülükleri	3.245.324	738.741	1.038.417	-
Uzun Vadeli Karşılıklar	1.207.001	1.013.039	1.385.094	722.683
<i>Çalışanlara Sağlanan Faydalara İlişkin Uzun Vadeli Karşılıklar</i>	<i>1.207.001</i>	<i>1.013.039</i>	<i>1.385.094</i>	<i>722.683</i>
Ertelenmiş Vergi Yükümlülüğü	4.673.073	-	394.557	304.122
ÖZKAYNAKLAR	77.946.119	58.956.575	51.793.344	45.460.373
Ana Ortaklığa Ait Özkaynaklar	77.946.119	58.956.575	51.793.344	45.460.373
Ödenmiş Sermaye	16.000.000	16.000.000	16.000.000	16.000.000
Kar veya Zararda Yeniden Sınıflandırılmayacak Birikmiş				
Diğer Kapsamlı Gelirler veya Giderler	15.398.042	63.549	-477.033	-83.468
<i>Yeniden Değerleme Ölçüm Kazanç/Kayıplar</i>	<i>15.398.042</i>	<i>63.549</i>	<i>-477.033</i>	<i>-83.468</i>
Kardan Ayrılmış Kısıtlanmış Yedekler	2.108.645			
Geçmiş Yıl Karları ve Zararları	40.784.381	36.270.377	29.543.841	16.126.017
Net Dönem Karı veya Zararı	3.655.051	6.622.649	6.726.536	13.417.824
TOPLAM KAYNAKLAR	204.155.566	188.798.442	119.585.750	139.260.656

KAR VEYA ZARAR KISMI	01.01.2021-31.03.2021	01.01.2020-31.03.2020	01.01.2020-31.12.2020	01.01.2019-31.12.2019	01.01.2018-31.12.2018
Hasılat	63.693.711	27.465.006	124.167.310	111.989.958	96.949.045
Satışların Maliyeti (-)	-49.711.070	-22.565.045	-98.160.602	-80.918.150	-64.270.871
BRÜT KAR	13.982.641	4.889.961	26.006.708	31.071.808	32.678.174
Genel Yönetim Giderleri (-)	-2.298.669	-2.255.781	-8.710.492	-6.699.319	-3.936.721
Pazarlama Giderleri (-)	-3.475.147	-1.892.332	-5.502.647	-5.083.369	-4.321.258
Esas Faaliyetlerden Diğer Gelirler	1.820.068	1.330.595	4.337.441	4.826.664	10.045.176
Esas Faaliyetlerden Diğer Giderler (-)	-2.426.702	-957.209	-2.072.751	-1.128.820	-5.938.832
ESAS FAALİYET KARI/ZARARI	7.602.191	1.125.234	14.058.259	22.986.964	28.526.539
Yatırım Faaliyetlerinden Gelirler	-	-	2.246.600	-	-
FİNANSMAN GİDERİ ÖNCESİ FAALİYET KARI/ZARARI	7.602.191	1.125.234	16.304.859	22.986.964	28.526.539
Finansman Gelirleri	1.550.850	11.151	-	-	144.754
Finansman Giderleri (-)	-5.161.361	-1.189.417	-9.412.207	-14.234.546	-11.417.753
VERGİ ÖNCESİ KARI	3.991.680	-53.032	6.892.652	8.752.418	17.253.540
Vergi Gideri/Geliri	-336.629	81.001	-270.003	-2.025.882	-3.835.716
Dönem Vergi Gideri/Geliri	-	-	-1.043.695	-1.824.442	-3.818.224
Ertelenmiş Vergi Geliri/Gideri	-336.629	81.001	773.692	-201.440	-17.492
DÖNEM KARI/ZARARI	3.655.051	27.969	6.622.649	6.726.536	13.417.824
Pay Başına Kazanç	0,2284	0,0017	0,4139	0,4204	0,8386

“Yatırımcı, yatırım kararını vermeden önce ihraççının finansal durum ve faaliyet sonuçlarına ilişkin ayrıntılı bilgilerin yer aldığı işbu izahnamenin 10 ve 23 no’lu bölümlerini de dikkate almalıdır.”

5. RİSK FAKTÖRLERİ

5.1. İhraççıya ve faaliyetlerine ilişkin riskler:

Hammadde ve yardımcı maddelerin arz kaynaklarındaki daralmalar ve yasaklamalar

Şirket ürettiği ürünlerin üretiminde kullandığı hammadde ve yardımcı malzemeleri Çin, Hindistan gibi uzakdoğu ülkelerinden tedarik etmektedir. Bu ülkelerde regülasyonlar başta olmak üzere çeşitli nedenlerle arz kaynaklarında daralmalar yaşanabilmekte ve üretimde kullanılacak hammadde ve yardımcı maddelerinin bulunamama riski ortaya çıkabilmektedir.

31

TARKİM BİTKİ KORUMA
SANAYİ VE TİCARET A.Ş.
Turgut Özal Mh. Turgutlar Cad. No: 28/1 Saklıyaka / NİMSA
Tel: 0036 234 09 09 (pbx) / 0306 737 94 45
Mesli V.D: 824 030 1867 / Sic.No: 12122
Mesli No: 0824-0301-0518012 / www.tarkimbi.com.tr

AHLATCI YATIRIM MENKUL DEĞERLER A.Ş.
Maslak Yatırım Tasvircisi Sok. T4 Apt. No: 11
Nispetiye / Beşiktaş / İstanbul / Türkiye
Tic. Sic. No: 274983 / Mersis No: 080300344850001
Tel: 0212 340 956 211 / 1919 / Fax: 0212 340 2141
Maslak V.D. 0100564530 / İst. Tic. Sic. No: 380 58-5
Mersis No: 0010056453000020

Arz daralmasına bağılı olarak hammaddenin ithal edilememesi ve ürünün zamanında üretilememesinden dolayı piyasa talebinin kaçırılması riskinin önlenmesi adına özellikle birçok ürünün üretiminde kullanılan kilit hammadde ve yardımcı maddelerin asgari stok düzeyi artan satış ve üretim hacmine bağılı olarak yüksek tutulmaktadır.

Bununla birlikte başta Avrupa Birliğı olmak üzere bazı ülkelerin üretimde kullanılan aktif maddeleri yasaklamaları veya yasaklama ihtimalleri bir risktir.

Aktif ve yardımcı maddelerin yasaklanmasına bağılı olarak ürün portföyünün küçülmesi

Avrupa Birliğı düzenlemeleri çerçevesinde ülkemizde aktif madde kullanımları üzerine gelen yasaklamalar Şirket'in ürün portföyünün küçülmesine sebebiyet verebilecektir. Şirket'in özellikle ürettiğı bitki koruma ürünlerinin üretiminde kullanılan çeşitli aktif maddeler bulunmaktadır. Bu aktif maddeler ekolojik sisteme zarar verdiği/verebileceğı gibi gerekçelerle yasaklanabilmektedir. Yasaklanan aktif maddenin muadilinin bulunması veya yerine başka bir ürünün geliştirilmesi aşamasına kadar geçen süre bir risk teşkil etmektedir.

Şirket faaliyetlerini etkileyen regülasyonların fazlalığı ve sürekli değışmesi

Şirket faaliyette bulunduğu sektör gereğı doğrudan T.C. Tarım ve Orman Bakanlığı'nın regülasyonlarından etkilenmektedir. Aynı zamanda Avrupa Birliğı düzenlemeleri de potansiyel etkiye sahip olduğu için oldukça önemlidir. Şirket, ürün portföyü gereğı ilgili bakanlığın ve Avrupa Birliğı'nin bitki koruma alanındaki tüm düzenlemelerini takip etmeli ve hemen aksiyon almalıdır.

Şirket ürettiğı ürünlerin aktif hammaddelerini yurt dışından aldığı için de satın alma faaliyetlerinde çok büyük bir oranda dış ticaret ve gümrük mevzuatı ile karşı karşıyadır. Bu bakımdan gümrük ve dış ticaret mevzuatlarındaki regülasyonlar ve değışiklikler de büyük öneme sahiptir.

Kur ve uluslararası emtia fiyatlarındaki yüksek volatilitte

Üretimde kullanılan hammadde ve yardımcı madde stoklarının büyük bir bölümü yurt dışından ithal edilmektedir. Bu bakımdan Şirket kur riski ile karşı karşıyadır. Bununla birlikte uluslararası emtia piyasalarındaki fiyat hareketleri de yüksek bir değışkenlik gösterebilmektedir. Bunların sonucunda Şirket açık döviz pozisyonu ve onun getireceğı kur zararları ile karşı karşıya kalabileceğı gibi aynı zamanda emtia fiyatlarındaki dalgalanmalardan ötürü yüksek üretim maliyetine de katlanabilir.

Öngörülemeyen kur ve fiyat hareketliliğı olağanüstü bir duruma sebebiyet verebilir. Şirket, ekonomik daralma, rekabet, iklim ve mevsimsel değışikliklerinden kaynaklı risklere de maruz kalmaktadır. Şirket faaliyetleri Türkiye'de süregelen mevzuat ve kanunlarda, yönetmeliklerde, politikalarda ve bunların yorumlanmasındaki değışikliklerin etkileri de dahil olmak üzere, mevzuat riskine tabidir.

Şirket, gıda ve tarım sektörünün maruz kalabileceğı emtia fiyatlarındaki riskler, iklim ve doğal afetler, ürün geri çağırma, ekonomik yavaşlama, itibar kaybı, artan rekabet, devlet ve kamu otoritesi kararları, alacak riskleri ve nakit sıkıntısı, dağıtım kanalları ve tedarik zinciri aksamaları ile karşı karşıya kalabilir.

Çevresel ve iş güvenliğı açısından Şirket' in faaliyetlerinin düzeyi

Şirket'in ürettiğı ürünlerin niteliğı kimyasal özellik taşımalarıdır. Bu bakımdan şirket ağır kimyasal üreten işletmelerin çevresel regülasyonlarına tabi olmasıyla birlikte önemli endüstriyel kazalar yaşanması riski ile de karşı karşıyadır. Ayrıca çalışma ortamı tehlike sınıfı anlamında "tehlikeli" düzeyde olup çalışma ortamı kaynaklı riskler ile de karşı karşıya kalınabilir.

Ticari alacakların tahsil edilememesi

Ticari alacaklar, coğrafi alanlara dağılmış, çok sayıdaki müşteriye kapsamaktadır. Sektörel, coğrafi ve müşteriye özgü nedenlerden dolayı ticari alacağın tahsil edilememesi riski ile karşılaşılabılır.

Bu risklerin yanı sıra Şirket faaliyetleri nedeniyle finansal tablo dipnotlarında belirtilen kur riski, kredi riski, likidite riski, fiyat riski ile de karşı karşıya kalabilmektedir.

32
TARIM BİTKİ KORUMA
SANAYİ VE TİCARET A.Ş.
Turgut Özal Ahi.Turgutlu Cad.No:797 Sektörel MANTSA
Tel: 0306 234 09 09 (pbx) Faks: 0306 234 96 45
Mesir V.D: 824 030 1067 Tic. Sic. No:12122
Mersis No:0824-0301-0670-012 www.tarimbtk.com.tr

AHLATCI YATIRIM MENKUL DEĞERLER A.Ş.
Maslak Mev. Yayıncısı Sok. T. Ayt. No 1
U/B295 - 34485 - Sarıyer / İST. Mersis No: 0833003890000163
Tel: 444 0 668 212 304 1919 Faks: 212 340 2141
Mesir V.D: 0100664530 İst. Tic. Sic. No: 380 58-5
Mersis No: 0010066453000026

5.2. İhraççının içinde bulunduğu sektöre ilişkin riskler:

Sektörün doğası gereği yüksek çalışma vadeleri

Sektör yüksek vadeler ile çalışmaktadır. Bu risk sektörün bir gerçeğidir. Tarımsal ürün üreticisinin ürünü yetiştirmesi, hasat etmesi ve ürünün satışını gerçekleştirmesi bir zaman aralığını kapsamaktadır. Dolayısı ile sektörde yer alan tüm firmalar bu gerçeğe göre çalışmaktadır. Sektörün getirdiği yüksek vadelerle çalışma zorunluluğu Şirket' in uzun vadelerle müşteriyi finanse etme yükünü ve bu yükün getirdiği finansal riskleri doğurmaktadır.

Sektörde yer alan müşterilerin zayıf finansal ve kurumsal yapıları

Sektörde yer alan müşterilerin büyük bir çoğunluğu zayıf bir finansal yapıya sahiptir. Vade ve teminat rekabette anahtar faktörler haline gelmiştir. Sektördeki rekabet aracı temel olarak vade ve teminata dayandığı için de ticari alacak riski yüksektir.

Tüketici talebindeki değişikliklere bağh olarak sektörün organik ve/veya biyolojik koruma ürünlerini tercih etmeye başlaması

Tüketici talebindeki değişikliklere bağh olarak; tarımsal ürün üreticileri de ürünlerinde kimyasal bitki koruma ürünleri ve bitki besleme ürünleri yerine organik ve biyolojik bitki koruma ürünleri kullanmak istemektedir. Üreticilerin talebinin kimyasal ürünlerden, biyolojik ürünlere kayması ürün portföyü açısından risk doğurabilir.

5.3. İhraç edilecek paylara ilişkin riskler:

İhraççının payları ilk kez halka açık bir piyasada işlem göreceğinden fiyat ve hacim dalgalanması yaşanabilir.

Halka arz işleminden önce İhraççının payları Türkiye'de veya yurt dışında halka açık herhangi bir piyasada işlem görmemiştir. Halka arzın gerçekleşmesinin ardından halka arz edilen paylara ilişkin bir piyasanın oluşacağına veya bu türden bir piyasa oluşsa bile mevcudiyetini devam ettireceğine dair hiç bir güvence bulunmamaktadır. Buna ek olarak, halka arz edilen paylara dair oluşan piyasanın likiditesi de halka arz edilen payları elinde bulunduranların sayısına, yatırımcıların halka arz edilen paylara ilişkin bir pazar oluşturmalarındaki menfaatlerine ve diğer faktörlere bağh olacaktır. Halka arz edilen paylara yönelik aktif bir işlem piyasası oluşmayabilir veya bu piyasa sürdürülebilir olmayabilir ve bu durum da yatırımcıların halka arz kapsamında satın aldıkları paylara dair alım ve satım işlemleri yapma imkanlarını olumsuz yönde etkileyebilir. Halka arz edilen paylara dair pazarın sınırlı olması, halk arz edilen payları elinde bulunduranların bu payları arzu ettikleri miktarda, fiyatta ve zamanda satma kabiliyetini olumsuz yönde etkileyebilir ve halka arz edilen payların işlem gördüğü fiyatın değışkendiğini etkileyebilir.

Halka arz fiyatı, halka arz edilen payların halka arz edileceği pazarda işlem gördüğü fiyatı ya da gelecekteki performansını yansıtmayabilir. Ayrıca ihraççının faaliyet sonuçları ya da finansal performansı, işbu izahname setinde değinilen risk faktörleri veya diğer koşullar nedeniyle analistlerin veya yatırımcıların beklentilerini karşılayamayabilir. Halka arz edilen payların değeri İhraççının ve rakiplerinin finansal performansında meydana gelebilecek değışikliklere, küresel makroekonomik koşullara ve diğer etkenler ile izahname setinde değinilen risk faktörleri kapsamında ele alınan koşullar ya da diğer koşullara tepki olarak önemli dalgalanmalara maruz kalabilir. İhraççının faaliyet sonuçlarında meydana gelebilecek dalgalanmalar veya analistlerin ya da yatırımcıların beklentilerinin karşılanmaması, halka arz kapsamında aldıkları payları halka arz fiyatından veya bu fiyatın üzerinden satma imkanları hiçbir zaman olmayabilir.

Sonuç olarak, halka arz kapsamında halka arz edilen payları satın alan yatırımcılar, halka arz edilen paylara yönelik yatırımlarının tamamını veya bir kısmını kaybedebilir.

TARKİM BİTKİ KORUMA
SINAYİ VE TİCARET A.Ş.
Nispetiye Özal Anı, Turkuçlu Cnd. No: 28 / Beşiktaş / MAMİSA
Tel: 0036 234 09 09 (pbx) Faks: 237 96 45
Merkez V.D.: 824 030 1064 Tic. Sic. No: 12112
Mersis No: 0824-0301-06700012 www.tarkimik.com.tr

33

AHLATCI YATIRIM MENKUL DEĞERLER A.Ş.
Maslak Mah. Tasyuncası Sok. 71 Kat: M-1
ÜBBLR-34465 - Sarıyer / İS / Mersis: 0853
Tel: 0090 968 212 334 1919 Faks: 0090 290 2141
Maslak V.D. 0100564530 İst. Tg. Sic. No: 380 58-5
Mersis No: 0010056453000026

Halka Arz Edilen Paylar dışında sermayeyi temsil eden diğer Şirket paylarının gelecekte büyük miktarlarda satılması veya bu tür satışların gerçekleştirilebileceği olasılığı, Halka Arz Edilen Payların piyasa fiyatı üzerinde önemli olumsuz etkiye neden olabilir.

Şirket, halka arz edilen payların Borsa İstanbul'da işlem görmeye başlamasından itibaren bir yıl süreyle, bedelli sermaye artırımını yapılmayacağı, halka arz edilen paylar dışında kalan Şirket paylarının, dolaşımdaki pay miktarının artmasına yol açacak şekilde satışa veya halka arz konu edilmeyeceği, bu doğrultuda bir karar alınmayacağına dair taahhütte bulunmuştur.

Şirket'in mevcut ortakları, Şirket paylarının Borsa İstanbul'da işlem görmeye başlamasından itibaren bir yıl süreyle sahibi oldukları şirket paylarını hiç bir şekilde Borsa İstanbul'da satılmayacağını, bu payların borsada satılması sonucunu doğuracak hiç bir işlemde bulunulmayacağını, dolaşımdaki pay miktarının artırılması sonucunu doğuracak hiçbir işlem yapılmayacağını ve Borsa İstanbul dışında yapılabilecek olası satışlarda satışa konu payların da bu sınırlamalara tabi olacağını alıcılara bildirileceğini taahhüt etmişlerdir.

Yukarıda belirtilen ilgili sürelerin sona ermesinden sonra, Şirket ve ortaklar, Şirket sermayesinde sahip oldukları diğer payları satabilirler veya sermaye artırımını gerçekleştirebilirler. Ortaklar veya başkaları tarafından bu şekilde gerçekleştirilecek önemli miktardaki pay satışı veya önemli miktarda sermaye artışı veya bu tür işlemlerin gerçekleştirilebileceği olasılığı halka arz edilen payların piyasa fiyatı üzerinde olumsuz etki yaratabilir.

İhraççı, gelecek dönemde kar payı ödememeye karar verebilir ya da kar payı dağıtamayabilir.

Sermaye Piyasası Kanunu'na göre halka açık anonim ortaklıklar, kârlarını genel kurulları tarafından belirlenecek kâr dağıtım politikaları çerçevesinde ve ilgili mevzuat hükümlerine uygun olarak dağıtırlar. Bu çerçevede İhraççı'nın gelecekte yatırımcılara kâr payı dağıtacağına ilişkin bir garanti bulunmamaktadır. Kar payı şirketlerin yılsonunda elde ettikleri karın dağıtılmasından elde edilen gelirdir. Bu bağlamda, zarar edilen yıllarda İhraççı'nın kar payı dağıtması zaten mümkün olmayacaktır. Kar payı dağıtılabilmesi için öncelikle Şirket'in ilgili yılı kar ile tamamlaması ve varsa geçmiş yıllar zararlarının mahsup edilmesi gerekmektedir. Şirket yönetimi dağıtılabilir kar olduğu dönemlerde genel kurul onayı ile kar dağıtabilir. Payları Borsa İstanbul'da işlem gören anonim şirketler karını nakden veya kar payının sermayeye ilavesi suretiyle pay ihraç ederek dağıtabilir. Ayrıca, Şirket'in yeterli karı olmayabilir veya karını Şirket bünyesinde tutup, dağıtmama kararı verebilir. Bunlara ek olarak pay sahipleri, şirketin kar ve zararına ortak olmaktadır. Pay sahibi, Şirket'in tasfiye edilmesi sonucunda bakiye kalması halinde, söz konusu bakiyeye pay oranında iştirak eder. Ortaklığın tasfiyesi halinde diğer tüm alacaklılara gerekli ödemeler yapıldıktan sonra ancak pay sahiplerine bir ödeme yapılabilir.

Halka arz sonrası İhraççı'nın ana pay sahipleri, Ortaklık sermayesinin önemli bir bölümüne sahip olmaya devam edecektir ve bu pay sahiplerinin menfaatleri diğer pay sahiplerinin menfaatleri ile çatışabilir.

Halka arzın tamamlanmasından sonra, İhraççı'nın ana pay sahibi, ortaklık sermayesinin çoğunluğunu kontrol etmeye devam edecektir. Ortaklık paylarının çoğunluğunu ve imtiyazlı payları elinde bulunduran ortak olarak, şirketin, yönetim kurulu üyelerinin seçimi ve önemli şirket işlemleri de dahil olmak üzere, hissedar onayı gerektiren tüm konularda önemli ölçüde etki sahibidir. Tarkim Bitki Koruma Sanayi ve Ticaret A.Ş.'nin çıkarları diğer pay sahiplerinin çıkarlarından farklılık gösterebilir ve ortaklık lehine olacak veya diğer pay sahiplerinin çıkarlarının korunmasını sağlayacak belli kararlar alınmasına veya belli girişimlerde bulunulmasına engel oluşturabilir. Pay çoğunluğunun belli ellerde toplanmış olması çoğunluk hisselerinde gerçekleştirilecek bir el değiştirme işlemi geciktirme, erteleme veya önleme sonucunu doğurabilir ve kar payı dağıtımını, yeni pay çıkarılması gibi pay sahiplerinin onayını gerektiren işlemleri kontrol edebilecektir. Tüm bunlar faaliyetler, beklentiler, finansal durum ve faaliyetlerin sonuçlarını olduğu kadar, payların piyasa fiyatını da etkileyebilir.

**TARİM BİTKİ KORUMA
SANAYİ VE TİCARET A.Ş.**
Turgut Özal Mh. Turanlu Cad. No: 227 Şişli/Beşiktaş/İSTANBUL
Tic. Sic. No: 234 09 09 (pb.) Faks: 0236 237 56 45
Mesleki V.D.: 824 030 067 Tic. Sic. No: 12122
Mersis No: 0824-0301-0670-000001 www.tarimbitki.com.tr

34

AHLATCI YATIRIM MENKUL DEĞERLER A.Ş.
Maslak 9/11 Tesisyoncu Sok. T4/501 No:1
ÜBÜŞSİ - 34485 - Sarıyer / İSTANBUL
Tel: 444 0 968-212 304 1919 Fax: 212 290 2141
Maslak V.D.: 0100564530 İst. Tic. Sic. No: 380 53-5
Mersis No: 001005645300020

5.4. Diğer riskler:

Savaş, doğal afet, salgın, ekonomik kriz vb. olağanüstü durumların gerçekleşmesi halinde faaliyetler kesintiye uğrayabilecek ve bu durum Şirketi olumsuz etkileyebilecektir. Devam eden Covid-19 salgını nedeniyle hükümet tarafından salgını kontrol amaçlı olarak sokağa çıkma kısıtlamaları, bazı işyerlerinin kapatılması ve seyahat sınırlamaları da dâhil olmak üzere önemli tedbirlerin alınmasına sebep olmuştur. Bu gibi kısıtlamalar ve gelecekte Covid -19 salgını ile bağlantılı olarak alınabilecek olası önleyici tedbirlerinin veya kamu sağlığı ile ilgili yaygın endişelerin ekonomi üzerinde olumsuz bir etkiye sahip olması ve hem yurt içi hem de yurt dışında ticari güveni ve tüketici güvenini ve harcama alışkanlıklarını etkilemesi muhtemeldir.

5.4.1 Finansal Riskler

Şirket'in finansal araçlarının getirdiği ana riskler faiz riski, likidite riski, yabancı para riski ve kredi riskidir. Şirket Yönetimi ve Yönetim Kurulu, aşağıda belirtilen risklerin yönetilmesi hususundaki politikaları incelemekte ve kabul etmektedir. Şirket, ayrıca bütün finansal araçlarının pazar değeri riskini de göz önünde bulundurmaktadır.

5.4.1.1 Kredi Riski

Finansal aracın taraflarından birinin sözleşmeye bağlı yükümlülüğünü yerine getirememesi nedeniyle Şirket'e finansal bir kayıp oluşturma riski, kredi riski olarak tanımlanır. Şirket'in kredi riskleri genel olarak ticari alacaklardan kaynaklanmaktadır. Şirket operasyonları gereği, hasılatının önemli kısmını ilişkili taraflarından elde etmektedir. Şirket, ilişkili tarafları ile uzun yıllardır çalışmaktadır. Şirket yönetimi, önümüzdeki yıllarda mevcut müşterileri ile olan satışlarında ve alacak performansında bir risk öngörmemektedir. Ticari alacaklar, Şirket'in politika ve prosedürleri dahilinde değerlendirilip finansal tablolarda şüpheli alacaklar olarak belirtilmektedir. Şirket Yönetimi, değer düşüklüğüne uğramış ticari alacaklar için gerekli olan karşılık rakamını belirlerken, sistemden alınan yaşlandırma tablolarını dikkate almakta ve geçmiş tahsilat tecrübesine dayanarak vadesi geçmiş alacaklar için değer düşüklüğü değerlendirmesi yapmaktadır.

Ticari alacaklardan kaynaklanabilecek kredi riski yüksek müşteri hacmi ve Şirket Yönetimi'nin müşterilere uygulanan kredi tutarını sınırlı tutması sebebiyle sınırlıdır.

	Alacaklar				
	Ticari Alacaklar		Diğer Alacaklar		
31.03.2021	İlişkili Taraf	Diğer Taraf	İlişkili Taraf	Diğer Taraf	Bankalardaki mevduatlar
Raporlama tarihi itibari ile maruz kalınan azami kredi riski	36.167.282	6.213.517	-	5.625.854	5.075.845
-Azami riskin teminat vs. ile güvence altına alınmış kısmı	-	2.296.425	-	-	-
A.Vadesi geçmemiş ya da değer düşüklüğüne uğramamış finansal varlıkların net defter değeri	36.167.282	6.213.517	-	5.625.854	-
B.Vadesi geçmiş ancak değer düşüklüğüne uğramamış finansal varlıkların net defter değeri	-	--	-	-	-
C.Değer düşüklüğüne uğrayan varlıkların net defter değeri	-	-	-	-	-
-Vadesi geçmiş(brüt defter değeri)	-	295.383	-	-	-
-Değer düşüklüğü	-	-295.383	-	-	-

TARKİM BİTKİ KAPILMA
KANAKI VE TİCARET A.Ş.
Nispetiye Organize Sanayi Bölgesi, Nispetiye Mah. No:14
Kat:0234 234 09 15 İstanbul / T.C. / 34734 / ÜSKÜDAR
Etiler / Beşiktaş / İstanbul / T.C.
Tic. Sic. No: 275045 / Mersis No: 0824 0301 5001 0001 17122
www.tarkimka.com.tr

AHLATCI YATIRIM MENKUL DEĞERLER A.Ş.
Maslak Mah. Tasyuncası Sok. T4 Apt. No:1
ÜB256 - 34485 - Sarıyer / İST. Maslak 14630
Tel: 444 0 968-212 234 1919 Fax: 212 290 2141
Maslak V.D. 0100564530 İst. Tic. Sic. No: 380 98-6
Mersis No: 0010056453000026

31.12.2020	Alacaklar				
	Ticari Alacaklar		Diğer Alacaklar		
	İlişkili Taraf	Diğer Taraf	İlişkili Taraf	Diğer Taraf	Bankalardaki mevduatlar
Raporlama tarihi itibari ile maruz kalınan azami kredi riski	24.644.548	1.587.417	32.000.000	5.513.947	2.968.200
-Azami riskin teminat vs. ile güvence altına alınmış kısmı	-	556.320	-	-	-
A.Vadesi geçmemiş ya da değer düşüklüğüne uğramamış finansal varlıkların net defter değeri	24.644.548	1.587.417	32.000.000	5.513.947	-
B.Vadesi geçmiş ancak değer düşüklüğüne uğramamış finansal varlıkların net defter değeri	-	-	-	-	-
C.Değer düşüklüğüne uğrayan varlıkların net defter değeri	-	-	-	-	-
-Vadesi geçmiş(brüt defter değeri)	-	9.656	-	-	-
-Değer düşüklüğü	-	-9.656	-	-	-

5.4.1.2 Likidite Riski

Şirket, likidite riskini tahmini ve fiili nakit akımlarını düzenli olarak takip etmek ve finansal varlık ve yükümlülüklerin vadelerinin eşleştirilmesi yoluyla yeterli fonların ve borçlanma rezervinin devamını sağlamak suretiyle yönetir.

Aşağıdaki tablo, Şirket'in türev niteliğinde olmayan finansal yükümlülüklerinin vade dağılımını göstermektedir. Türev olmayan finansal yükümlülükler iskonto edilmeden ve ödemesi gereken en erken tarihler esas alınarak hazırlanmıştır. Söz konusu yükümlülükler üzerinden ödenecek faizler aşağıdaki tabloya dahil edilmiştir.

31.03.2021					
Sözleşme uyarınca vadeler	Defter Değeri	Sözleşme uyarınca nakit çıkışlar toplamı (I+II+III)	3 Aydan kısa (I)	3-12 Ay arası (II)	1-5 Yıl arası (III)
Banka kredileri	79.675.074	81.366.928	9.290.688	62.490.984	9.585.256
Çıkarılmış diğer menkul kıymetler	-	-	-	-	-
Kiralama yükümlülükleri	3.674.830	4.821.790	343.470	1.056.610	3.421.710
Ticari borçlar	29.903.985	30.005.097	30.005.097	-	-
Toplam yükümlülükler	113.253.889	116.193.815	39.639.255	63.547.594	13.006.966

31.12.2020					
Sözleşme uyarınca vadeler	Defter Değeri	Sözleşme uyarınca nakit çıkışlar toplamı (I+II+III)	3 Aydan kısa (I)	3-12 Ay arası (II)	1-5 Yıl arası (III)
Banka kredileri	110.244.145	119.545.620	19.139.642	88.518.403	11.887.575
Çıkarılmış diğer menkul kıymetler	3.529.209	3.560.855	3.560.855	-	-
Kiralama yükümlülükleri	1.241.852	1.241.852	129.861	373.250	738.741
Ticari borçlar	5.954.090	5.954.090	5.232.082	722.008	-
Toplam yükümlülükler	120.969.296	130.302.417	28.062.440	89.613.661	12.626.316

TARKİM BİTKİ KORUMA
SINAYİ VE TİCARET A.Ş.
Turgut Özal Mh. Turutulu Cad. No:287 Beşiktaş/İstanbul
Tel: 0236 234 09 09 (pbx) Fax: 0236 237 96 45
Mersis V.D: 824 030 1007 00012122
Mersis No:0824-0301-0678-002 www.tarkimbk.com.tr

36

AHLATÇI YATIRIM MENKUL DEĞERLER A.Ş.
Maslak Menkul Yatırımcıları Sokak T4 Apt No:1
U/E:266/1485 - Sarıyer - İST - Maslak / İstanbul
Tic. Sic. No: 270900/00000001
Tic. Sic. No: 270900/00000001
Mersis V.D: 010056453010000026
Mersis No:010056453000026

5.4.1.3 Piyasa Riski

Şirket'in faaliyetleri öncelikle, döviz kurundaki değişiklikler ile ilgili finansal risklere maruz kalmamaktadır.

Piyasa riskleri ayrıca, duyarlılık analizleri ile de değerlendirilmektedir.

5.4.1.3.1 Kur Riski

Yabancı para cinsinden işlemler, kur riskinin oluşmasına sebebiyet vermektedir. Kur riski, onaylanmış politikalara dayalı olarak yapılan vadeli döviz alım/satım sözleşmeleri ile yönetilmektedir. Şirket, başlıca ABD Doları ve AVRO cinsinden kur riskine maruz kalmaktadır. 31.03.2021 döneminde Şirket'in net yabancı para yükümlülüğü 9.989.967 TL, 31.12.2020 döneminde ise net yabancı para varlığı 21.013.392 TL'dir.

Aşağıdaki tablo Şirket'in ABD Doları ve AVRO kurlarındaki %10'luk artışa ve azalışa olan duyarlılığını göstermektedir. %10'luk oran, üst düzey yöneticilere Şirket içinde kur riskinin raporlanması sırasında kullanılan oran olup, söz konusu oran yönetimin döviz kurlarında beklediği olası değişikliği ifade etmektedir. Duyarlılık analizi sadece yıl sonundaki açık yabancı para cinsinden parasal kalemleri kapsar ve söz konusu kalemlerin yılsonundaki %10'luk kur değişiminin etkilerini gösterir. Pozitif değer, kar/zararda ve diğer özkaynak kalemlerindeki artışa ifade eder.

	31.03.2021 Kar / Zarar	
	Yabancı paranın değer kazanması	Yabancı paranın değer kaybetmesi
ABD Doları'nın TL karşısında %10 değerlenmesi halinde ABD Doları net varlık / yükümlülüğü	-328.457	328.457
ABD Doları net etki	-328.457	328.457
EURO'nun TL karşısında %10 değerlenmesi halinde AVRO net varlık / yükümlülük	-91.768	91.768
EURO net etki	-91.768	91.768

	31.12.2020 Kar / Zarar	
	Yabancı paranın değer kazanması	Yabancı paranın değer kaybetmesi
ABD Doları'nın TL karşısında %10 değerlenmesi halinde ABD Doları net varlık / yükümlülüğü	2.120.773	-2.120.773
ABD Doları net etki	2.120.773	-2.120.773
EURO'nun TL karşısında %10 değerlenmesi halinde AVRO net varlık / yükümlülük	-10.276	10.276
EURO net etki	-10.276	10.276

5.4.1.3.2 Faiz Oranı Riski

Şirket'in sabit ve değişken faiz oranları üzerinden borçlanması, Şirket'i faiz oranı riskine maruz bırakmaktadır. Söz konusu risk, Şirket tarafından, sabit ve değişken oranlı borçlar arasında uygun bir dağılım yapılmak suretiyle, yönetilmektedir. Riskten korunma stratejileri, faiz oranı beklentisi ve tanımlı olan risk ile uyumlu olması için düzenli olarak değerlendirilmektedir. Böylece optimal riskten korunma stratejisinin oluşturulması, gerek bilanço pozisyonunun gözden geçirilmesi gerekse faiz harcamalarının farklı faiz oranlarında kontrol altında tutulması amaçlanmaktadır.

Sabit Faizli Araçlar	31.03.2021	31.12.2020
Finansal yükümlülükler	15.383.505	39.889.763
Değişken Faizli Finansal Araçlar	31.03.2021	31.12.2020
Finansal yükümlülükler	64.291.569	73.883.591

6. İHRAÇÇI HAKKINDA BİLGİLER

6.1. İhraççı hakkında genel bilgi:

6.1.1. İhraççının ticaret unvanı ve işletme adı:

Şirket'in ticaret unvanı Tarkim Bitki Koruma Sanayi ve Ticaret Anonim Şirketi'dir. Şirket'in işletme adı bulunmamaktadır.

6.1.2. İhraççının kayıtlı olduğu ticaret sicili ve sicil numarası:

Ticaret Siciline Tescil Edilen Merkez Adresi	Turgut Özal Mah. Turgutlu Caddesi No:287 Şehzadeler/MANİSA
Bağlı Bulunduğu Ticaret Sicili Müdürlüğü	MANİSA
Ticaret Sicil Numarası	12122

6.1.3. İhraççının kuruluş tarihi ve süresiz değilse, öngörülen süresi:

Şirketin süresi kuruluşundan itibaren 99 yıldır. Bu süre esas sözleşmesini değiştirmek suretiyle uzatılıp kısaltılabilir. Kuruluş tarihi 13 Nisan 2009'dur.

6.1.4. İhraççının hukuki statüsü, tabi olduğu mevzuat, ihraççının kurulduğu ülke, kayıtlı merkezinin ve fiili yönetim merkezinin adresi, internet adresi ve telefon ve fax numaraları:

Ticaret Unvanı	Tarkim Bitki Koruma Sanayi ve Ticaret Anonim Şirketi
Ortaklığın Hukuki Statüsü	Anonim Şirket
Tabi Olduğu Mevzuat	T.C. Kanunları
Kurulduğu Ülke	Türkiye Cumhuriyeti
Merkez Adresi	Turgut Özal Mah. Turgutlu Caddesi No:287 Şehzadeler/MANİSA
Telefon ve Faks Numaraları	Telefon : 0236 234 09 09 Faks :0236 237 96 45
İnternet Adresi	www.tarkimbk.com.tr

6.1.5. İhraççı faaliyetlerinin gelişiminde önemli olaylar:

Şirket, Türkiye Tarım Kredi Kooperatifleri Merkez Birliği (45%), Gübre Fabrikaları Türk A.Ş. (40%), Tarım Kredi Kooperatifleri Mersin Bölge Birliği (5%), Tarım Kredi Kooperatifleri İzmir Bölge Birliği (5%), Tarım Kredi Kooperatifleri Balıkesir Bölge Birliği (5%) tarafından 2009 yılında kurulmuştur. 2018 Şubat ayı itibarıyla Şirket'in %60 hissesi Türkiye Tarım Kredi Kooperatifleri Merkez Birliği, %40 hissesi Gübre Fabrikaları Türk A.Ş.'ye aittir.

Yaygın bir satış ve dağıtım ağına sahip olan Şirket, 7 coğrafi bölgede bulunan personeli ile başta 1615 Tarım Kredi Kooperatifi olmak üzere diğer tarımsal birliklere ve bitki koruma ürünleri bayilerine hizmet vermektedir.

Şirket, güncel olarak 164 adet bitki koruma ürün ruhsatına sahiptir.

2009 yılında kurulan ve sektöre Bitki Koruma Ürünleri üretimiyle giren Şirket, 2009'da "EFDAL" ana markasıyla üretimine başlamıştır. Şirket ürettiği, satış ve pazarlamasını yaptığı bitki koruma ürünleri ile tarımsal üretimde karşılaşılan hastalık, zararlı ve yabancı otlara karşı koruma sağlamaktadır.

Şirket 2009 yılından itibaren yurt içi piyasaya Tarım Kredi Kooperatifleri ve Bayiler kanalıyla hizmet vermektedir.

TARKİM BİTKİ KORUMA
SANAYİ VE TİCARET A.Ş.
Turgut Özal Mah. Turgutlu Caddesi No:287 Şehzadeler/MANİSA
Tel: 0236 234 09 09 (pbx) Fax: 0236 237 96 45
Merkezi V.D: 824 030 1069 Tic. Sic. No:12122
Mersis No:0824-0301-0670-012 www.tarkimbk.com.tr

38

AHLATCI YATIRIM MENKUL DEĞERLER A.Ş.
Maslak Mah. Tasyuncası Sok T4 Apt No 1
U 5216 - 34485 - Sarıyer / İST. / Türkiye / 3452
Tel: +90 212 0968 212 304 1919 Fax: +90 212 290 2141
Mersis V.D: 0100554530 İst. Tic. Sic. No: 360 58-5
Mersis No:0010055453000026

Şirket, 2012 yılından itibaren 3 farklı ülke ile ihracata başlamış olup, güncel olarak 9 farklı ülkedeki müşterileri aracılığıyla ihracat yapmaktadır. 2021 ilk çeyrek verilerine göre ihracatta en yüksek paya sahip üç ülke olan Mısır, Gürcistan ve Birleşik Arap Emirlikleri'dir.

Şirket, kuruluşundan itibaren ilaç ruhsatlarına önem vermiştir ve gelişen piyasa koşullarına paralel olarak da ruhsatlama faaliyetlerine devam etmektedir.

Şirket, 2018 yılında Süspansiyon Konsantre formülasyon grubundaki ürünlerin üretimi ile ilgili sektörde ilk olarak yeni teknoloji yatırımını gerçekleştirmiştir.

2018 yılından itibaren tarımsal üretimde bitki koruma çözümlerini aktarmak, müşterilerine daha iyi hizmet vermek adına 7 coğrafi bölgede donanımlı teknik personel yapılanmasını hızlandırmıştır.

2019 yılında, insana ve çevreye duyarlı ürünlerin türk tarımına sunulması adına Tübitak ile birlikte proje çalışmaları yapılmıştır ve halen devam eden çalışmalar mevcuttur.

2020 yılı içerisinde İSO Standartlarına uyum çerçevesinde iş akışı ve süreçlerin tamamını İSO belgeleriyle standart hale getirmek için belgelendirme sürecini başlatmıştır. 2021 yılı içerisinde bitirilmesi planlanmaktadır.

2021 yılında müşterilerimizin ihtiyaç ve taleplerini hızlı ve zamanında karşılamak adına 3 lokasyonda Bölge Depoları kurulmuştur.

6.1.6. Depo sertifikasını ihraç eden hakkındaki bilgiler

Yoktur.

6.2. Yatırımlar:

6.2.1. İzahnamede yer alması gereken finansal tablo dönemleri itibarıyla ihracının önemli yatırımları ve bu yatırımların finansman şekilleri hakkında bilgi:

Şirketin 2018-2019 ve 2020 yıllarında özkaynakları ile yaptığı yatırımlar ve tutarları toplamı 5.436.118 TL olup detayları aşağıda tabloda yer almaktadır.

Yapılan Yatırım	Yıl	Yatırım Bedeli (TL)	Finansman Şekli	Tamamlanma Durumu
BUHLER AG.EO/EW SC ÜRETİM TESİSİ	2018	1.489.848	Özkaynak	Tamamlandı
BUHLER AG.EO/EW SC ÜRETİM TESİSİ	2019	150.581	Özkaynak	Tamamlandı
SIVI DOLUM MAKİNASI(5-20 KG FLOWMETRELİ KOMPLE)	2019	376.348	Özkaynak	Tamamlandı
KAREKOD ÜRÜN KİMLİKLENDİRME SİSTEMİ	2019	1.255.160	Özkaynak	Tamamlandı
SIYIRICILI DİSPERSİYON MİKSERİ (İNSEKTİSİT SC İMALAT+DOLUM TESİSİ)	2019	379.561	Özkaynak	Tamamlandı
MİKSER 2 ADET (İNSEKTİSİT SC İMALAT+DOLUM TESİSİ)	2019	253.041	Özkaynak	Tamamlandı
MİKSER PLATFORMU(İNSEKTİSİT SC İMALAT+DOLUM TESİSİ)	2019	37.956	Özkaynak	Tamamlandı
HOMOJENİZATÖR BYPASS VE BASMA TES.2 ADET (İNSEKTİSİT SC İMALAT+DOLUM TESİSİ)	2019	80.717	Özkaynak	Tamamlandı
MAL ÇIKIŞ SİSTEMİ VE ELEKTRİK EKP.(İNSEKTİSİT SC İMALAT+DOLUM TESİSİ)	2019	160.633	Özkaynak	Tamamlandı

TARKİM BİTKİ KORUMA
SANAYİ VE TİCARET A.Ş.
Turgut Özal Ahi, Turutlu Cad. No:287/Şehzadeler/ANİSA
Tel: 0236 234 09 09 (pbx) Fax: 0236 237 96 15
Mesir V.D: 824 030 1067 Tic.Sic.No:17122
Mersis No:0824-0301-0670017 www.tarkim.com.tr

39

AHLATCI YATIRIM MENKUL DEĞERLER A.Ş.
Maslak 1. Tasyoncası Sok. T4 Apt. No 1
ÜB275 34485 - Sarıyer / İST. Maslak / İstanbul
TE: 44 4 968 20 304 1919 Fax: 212 252 2141
Meslek V.D: 0100564530 İst Tic Sic No 360 58-5
Mersis No:0010056453000026

YARI OTOMATİK DÖRTLÜ DOLUM MAK.(İNSEKTİSİT SC İMALAT+DOLUM TESİSİ)	2019	177.129	Özkaynak	Tamamlandı
97 KW CHİLLER SİSTEMİ(İNSEKTİSİT SC İMALAT+DOLUM TESİSİ)	2019	111.146	Özkaynak	Tamamlandı
5 M3 CHİLLER TANKI(İNSEKTİSİT SC İMALAT+DOLUM TESİSİ)	2019	80.076	Özkaynak	Tamamlandı
CHİLLER PLATFORMU(İNSEKTİSİT SC İMALAT+DOLUM TESİSİ)	2019	40.358	Özkaynak	Tamamlandı
CHİLLER SİSTEMİ(İNSEKTİSİT SC İMALAT+DOLUM TESİSİ)	2019	122.997	Özkaynak	Tamamlandı
HYSTER J3.0 XN AKÜLÜ FORKLİFT	2020	214.432	Özkaynak	Tamamlandı
HYSTER J3.0 XN AKÜLÜ FORKLİFT	2020	214.432	Özkaynak	Tamamlandı
SDX45INT53LH TOZ HATLAR KAREKOD ÜRÜN TAKİP SİSTEMİ	2021	40.715	Özkaynak	Tamamlandı
SDX45INT53LH TOZ HATLAR KAREKOD ÜRÜN TAKİP SİSTEMİ	2021	40.715	Özkaynak	Tamamlandı
SDX45INT53LH SIVI HATLAR KAREKOD ÜRÜN TAKİP SİSTEMİ	2021	40.957	Özkaynak	Tamamlandı
SDX45INT53LH SIVI HATLAR KAREKOD ÜRÜN TAKİP SİSTEMİ	2021	40.957	Özkaynak	Tamamlandı
OTOMATİK KAPALI KAP PARLAMA NOKTASI CİHAZI VE EKİPMANLARI	2021	128.359	Özkaynak	Tamamlandı

Şirket'in Manisa'da bulunan bitki koruma üretim tesislerinde yapmış olduğu yatırım teşvik kapsamında makine ve tesis yatırımları mevcuttur. Bu kapsamda, uluslararası standartlarda üretim yapmak adına son teknoloji makine ekipman yatırımlarının yapılması hususunda adımlar atılmıştır. Bununla birlikte, T.C. Tarım Bakanlığı ilgili mevzuat ve yönetmeliklerinin gerektirdiği şekilde makine ekipman ve donanım seçimi yapılarak ulusal gerekliliklerinde yerine getirilmesi sağlanmıştır. Özellikle, SC (Süspansiyon Konsantre) ürünlerin kalite ve stabilizasyonunun sağlanması adına 2018-19 yıllarında uluslararası araştırmalar yapılarak ülkemizde bitki koruma ürünleri sektöründe ilk kez olmak üzere Buhler - Macromedia ve Buhler- Micromedia tesisleri kurularak standardizasyon ve ölçülebilirlik sağlanarak istenilen optimum kalitede ürün imalatı sağlanmıştır.

6.2.2. İhraççı tarafından yapılmakta olan yatırımlarının niteliği, tamamlanma derecesi, coğrafi dağılımı ve finansman şekli hakkında bilgi:

Yoktur.

6.2.3. İhraççının yönetim organı tarafından geleceğe yönelik önemli yatırımlar hakkında ihraççıyı bağlayıcı olarak alınan kararlar, yapılan sözleşmeler ve diğer girişimler hakkında bilgi:

Şirketin mevcut üretim tesisinin olduğu bölgede, asli faaliyete önemli katkı sağlayacak arsa, bina, ekipman, tesis, depolama, bilgi işlem ve iş güvenliği yatırımı ile ilgili girişimleri bulunmaktadır. Planlanan yatırım tutarı 91.750.000 TL seviyesinde olup bunlarla ilgili henüz bağlayıcı kararlar alınmamıştır.

TARIM BİTKİ KORUMA
SENAYİ VE TİCARET A.Ş.
 Tuzluköy, Özal Ahi, Turgutlu Cad.No:28, Çarşıkapalı /MANİSA
 Tel: 0236 234 09 09 (pbx) / 0236 237 96 45
 Meslek V.D: 824 030 1857 T.C.Sic.No: 2122
 Mersis No:0824-0301-06700002 www.tarimnak.com.tr

40

AHLATCI YATIRIM MENKUL DEĞERLER A.Ş.
 Meslek Mah. Tasyuncası Sokak No:1
 ÜB250034485 - Sarıyer / İST. Başak 1/57
 Tel: 410 0968 212 304 1919 Fax: 410 0968 2141
 Meslek V.D: 0100564530 İst Tic Sic No: 380 58-5
 Mersis No:0010056453000026

6.2.4. İhraççıyla ilgili teşvik ve sübvansiyonlar vb. ile bunların koşulları hakkında bilgi:

Şirket'in 2018-2019-2020 ve 2021 yıllarına ilişkin yatırım teşvik belgesini kapsamında yapmış olduğu yatırımlara istinaden faydalandığı indirim tutarları;

- KDV teşvik indirimi 1.044.073 TL.'dir.
- Vergi yükünden indirilen tutar ise 2020 yılı için 1.407.437 TL, 2021 yılı Mart ayı itibarıyla da 1.128.282 TL olmak üzere toplamda 2.535.719 TL'dir.
- Gümrük vergisi indirim tutarı 2018 yılı için 357.442 TL'dir.

7. FAALİYETLER HAKKINDA GENEL BİLGİLER

7.1. Ana faaliyet alanları:

7.1.1. İzahnamede yer alması gereken finansal tablo dönemleri itibarıyla ana ürün/hizmet kategorilerini de içerecek şekilde ihraççı faaliyetleri hakkında bilgi:

Tarkim Bitki Koruma Sanayi ve Ticaret A.Ş., 2009 yılında ortakları Türkiye Tarım Kredi Kooperatifleri Merkez Birliği (45%), Gübre Fabrikaları Türk A.Ş. (40%), Tarım Kredi Kooperatifleri Mersin Bölge Birliği (5%), Tarım Kredi Kooperatifleri İzmir Bölge Birliği (5%), Tarım Kredi Kooperatifleri Balıkesir Bölge Birliği (5%) olmak üzere 10.000.000 TL sermaye ile Manisa ilinde kurulmuştur. 2011 yılındaki Genel Kurul Kararı ile sermayesi 16.000.000 TL'ye çıkartılmış, 2018 Şubat ayı itibarıyla de Şirket'in %60 hissesi Türkiye Tarım Kredi Kooperatifleri Merkez Birliği, %40 hissesi Gübre Fabrikaları Türk A.Ş.'ye ait olup güncel ortaklık yapısı bu oranda devam etmektedir. Gübretaş'ın %75,95 hissesi Merkez Birliği'ne ait olup Merkez Birliği'nin Tarkim'deki doğrudan ve dolaylı paylarının oranı %90,38'dir.

Şirket, bitki koruma ürünleri imalatı, satışı ve pazarlaması konusunda faaliyet gösteren bir firma olmakla birlikte yakın bir gelecekte halk sağlığı ve ilaçları imalatı, satışı ve pazarlaması faaliyetleri konusunda da planlamalar yapmaktadır.

Tesis, 7.800 m² si kapalı alanda olmak üzere toplam 20.020 m² arazi üzerine kurulmuştur. Kapalı alanlarda üretim tesisleri, herbisit, insektisit, fungusit, bitki gelişim düzenleyicisi ve sıvı ilaçlar ünitesi, toz ilaçlar ünitesi, depolar, idari ve sosyal binalar ile birlikte kalite ve arge laboratuvarı bulunmaktadır. Üretim tesislerinde günümüzün kalite normlarına uygun, Dünya'da FAO ve WP, SC, DS, DP, EC, DP, GR, EO, SL, TB, WGD, DF vb. formülasyonlarda İnsektisitler, Herbisitler, Fungisitler, Akarasitler, Bitki Gelişim Düzenleyicileri, Nematositler, Mollussisitler, Defoliantlar, Rodentisitler ve Fumigant gruplarında bitki koruma ürünleri üretimi yapılmaktadır. İşletmenin üretim kapasitesi 12.080 ton/yıl'dır.

Şirket, Türkiye'nin ekolojik yapısı ve bitkisel üretim çeşitliliğine uygun 164 adet zirai ilacı portföyünde barındırmakta olup, bu konudaki çalışmalarına yoğun bir şekilde devam etmekte ve kısa bir süre içerisinde ürün portföyünü artırarak tarım sektörüne girdi sağlayan en önemli firmalardan biri olmayı amaçlamaktadır.

Şirket, "EFDAL" ana markasıyla üretime başlamıştır. Ürettiği, satış ve pazarlamasını yaptığı bitki koruma ürünleri ile tarımsal üretimde karşılaşılan hastalık, zararlı ve yabancı otlara karşı koruma sağlamaktadır.

Yaygın bir satış ve dağıtım ağına sahip olan Tarkim, 7 coğrafi bölgede bulunan profesyonel personeli ile başta 1615 adet Tarım Kredi Kooperatifi olmak üzere diğer tarımsal birliklere ve zirai ilaç bayilerine hizmet vermektedir. Türkiye pazarı yanında Mısır, Kıbrıs, Birleşik Arap Emirlikleri, Katar, Afganistan, Suriye, Azerbaycan, Gürcistan'a ihracat yapmakta ve bir çok ülkede ruhsatlama çalışmalarına devam ederek ihracatta önder firmalardan biri olmayı hedeflemektedir.

Tarkim, Türk çiftçisine sunduğu kaliteli, güvenilir ve ekonomik ürünler yanında, gelecek nesillere daha temiz bir çevre bırakmak amacı ile kaynakların daha verimli kullanılmasını, atıkların yerinde

41
TARKİM BİTKİ KORUMA
SANAYİ VE TİCARET A.Ş.
Ticaret Sicil No: 287 / Sınzardere / MANİSA
Ticaret Sicil No: 287 / Sınzardere / MANİSA
Tel: 0236 234 09 09 (pbx) Fax: 0236 237 96 75
Mesir V.D: 824 030 1021 / Tic. Sic. No: 2122
Mesir No: 0824-0301-0670 / 12 / www.tarkimbk.com.tr

AHLATCI YATIRIM MENKUL DEĞERLER
Maslak Yat. Tas. Menkul Değerler A.Ş.
Maslak Yat. Tas. Menkul Değerler A.Ş. No 1
Uludağ Cad. Kat: 4 / Seriyer / İST. Maslak / 34398
Tel: 444 0 958 219 304 1919 Fax: 212 330 2141
Maslak V.D: 0100664539 / İst. Tic. Sic. No: 339 58-5
Mersis No: 0010056453000026

azaltılmasını ve tüm faaliyetlerinde insan sağlığı ve çevrenin korunmasını hedef edinerek, üretim ve pazarlama faaliyetinde bulunan bir Türkiye Tarım Kredi Kooperatifleri Merkez Birliği bağlı ortaklığıdır.

İnsektisitler

İnsektisit veya böcek ilacı, böceklere karşı kullanılan bir çeşit pestisitlerdir. Bunlar sırasıyla böceklerin yumurta ve larvalarına karşı kullanılan ovisid ve larvisidleri içerir. Böcek öldürücüler ziraat, tıp, endüstri ve ev içi kullanımında genel olarak kullanılmaktadır. 20. yüzyılda tarımsal verimlilik artışının arkasındaki en önemli faktörlerden biri olduğuna inanılır. İnsektisitlerin birçoğu insanlar için zehirlidir.

İnsektisitlerin sınıflandırılması birkaç farklı şekilde yapılabilir:

- Sistemik insektisitler bitkilere verilir. Bitkiler üzerinden beslenen böcekler insektisiti yutar ve ölürler.
- Temas insektisitleri böceklere doğrudan temas ettirilerek kullanılır. Pestisit uygulamasının etkinliğini arttırmak için genellikle küçük damlacıklar (örneğin, aerosol olarak) şeklinde kullanılırlar.
- Nikotin, pire otu ve neem özü gibi doğal böcek öldürücüler, böcekler karşı savunma mekanizması olarak bitkiler tarafından yapılır. Nikotin temelli böcek ilaçları AB'de yasak olmasına rağmen halen yaygın olarak ABD ve Kanada'da kullanılmaktadır.
- Bitkiye entegre edilmiş koruyucular (PIP) genetik modifikasyondan sonra, bitkiler tarafından üretilen insektisit maddelerdir. Örneğin, belirli bir Bacillus thuringiensis biyosidal proteini kodlayan bir gen, kültür bitkisinin genetik materyali içine dahil edilir. Daha sonra, bitki ilgili proteini üretmeye başlar ve insektisit etki ortaya çıkar.
- İnorganik böcek öldürücüler; arsenat, bakır bileşikler ve florin bileşikler içeren metaller ile üretilirler ve şu anda nadiren kullanılmaktadırlar. Sülfür içerenler ise yaygın olarak kullanılmaktadır.
- Organik insektisitler bugün için mevcut pestisit kullanımında en büyük sayıyı oluşturan sentetik kimyasal maddelerdir.

Herbisitler

Herbisit, Latince bitki (Herb-) kelimesinden türetilmiş ve bitki öldürücü anlamında kullanılmaktadır. Bakınız; pestisit (zirai ilaçlar).

Herbisit bitkilerde toksik etki oluşturur. Herbisit, ağaçların kökleri veya yaprakları tarafından alınırsa ağaçlar bu durumdan olumsuz etkilenir.

Yabancı otlarla mücadelede kullanılan zirai ilaçtır. Genel anlamda, yabancı otları öldürmede veya normal gelişimini önlemede kullanılan kimyasal maddelerin tümüne birden herbisit denir.

Bordo Bulamacı'nın asma mildiyösü hastalığına karşı kullanılışı sırasında, 1896 yılında bu bulamacın bağlardaki yabancı otları da öldürdüğü dikkati çekmiş ve bu tarihten itibaren kültür bitkisi içerisindeki yabancı otlara karşı kimyasal mücadele üzerinde çalışmalar başlamıştır. 1900 yılından itibaren de sülfirik asit, demirsülfat, bakırnitrat, amonyak ve bazı potasyum tuzları herbisit olarak kullanılmıştır.

II. Dünya Savaşı'ndan sonra büyüme maddesi (hormon) tabiatlı herbisitler üzerindeki çalışmalar büyük gelişmeler göstermiştir.

Bugün hızlı bir gelişme süreci içerisinde bulunan herbisitleri kesin bir sınıflandırmaya tabi tutmak hemen hemen imkânsızdır. Birçok araştırmacı herbisitleri kendi maksatlarına uygun düşecek şekilde çok değişik olarak sınıflandırmışlardır.

Kültür bitkisinin ekim ve çıkışı esas alınarak yapılan sınıflandırmada:

1. Ekim öncesinde kullanılan herbisitler (preplant)
2. Çıkış öncesinde kullanılan herbisitler (preemergence)
3. Çıkış sonrası kullanılan herbisitler (postemergence)

Bu şekilde herbisitler 3 gruba ayrılarak incelenir.

Herbisitlerin atıldığı yer esas alınarak yapılan sınıflandırmada ise:

1. Toprağa atılan herbisitler
2. Yaprğa atılan herbisitler

olarak 2 gruba ayrılarak incelenir.

Diğer bazı araştırmalar ise herbisitleri;

1. Seçici olmayan herbisitler (total herbisitler)
2. Seçici herbisitler (selektif herbisitler)

olmak üzere 2 ana grupta toplanmaktadır. Bu son sınıflandırma şekli tarımla uğraşanlar için daha gerçekçidir.

Fungisitler

Fungisit (Fungicide) Latince bir kelime olup, mantar (fungus) ve öldürmek (caedo) kelimelerinin birleşimiyle "mantar öldüren" anlamını taşımaktadır. Antimikotik olarak da adlandırılan fungisitler, bir mantar ilacı olup, mantarları, mantar sporlarını ve mantar enfeksiyonlarını öldürmek veya büyümesini engellemek için kullanılan toksit bir maddedir. Doğal veya sentetik formda olabilen fungisitler, genellikle mahsul veya süs bitkilerine ekonomik zarar veren parazit mantarlarını kontrol etmek için kullanılır. Bitkilere enfekte olmuş mantar patojenlerini öldürmek için genellikle sentetik olan ticari fungisitler tarımsal faaliyetlerde yaygın olarak kullanılmaktadır.

Fungisitler, mantarların hücresel işleyişlerini bozarak patojenik veya parazitik mantarları öldürür. Örneğin, birçok fungisit, hücresel solunumla ilgili metabolik yolları kesmek için spesifik enzimlerle bağlanır. Pek çok fungisit, spesifik patojenlere karşı yüksek etkinlik sağlayan hedeflenmiş aktivitelere sahiptir. Bu aktivite insanlar ve diğer organizmalar için düşük toksite anlamına gelmekte olup, bu ise fungiside karşı direnç geliştiren yüksek patojen riskinin oluşması sağlamaktadır.

Dirençli bir patojen, fungisit etkisine daha az duyarlıdır, bu da fungisit daha az etkili veya hatta etkisiz olmasına neden olur. Mantarlar tarafından yapılan spesifik enzimleri veya proteinleri hedeflemek için tasarlanmış fungisitler, bitki dokusuna zarar vermez, bu nedenle yaprakların içine girip hareket ederek iyileştirici özellikler sağlar ve korunan bitki dokusu miktarını, uygulandığında fungisit biriktiği yerden daha fazla artırır. Bu fungisitlerin etki şekli çok özel olduğu için, mantarlardaki küçük genetik değişiklikler bu fungisitlerin etkinliğinin üstesinden gelebilir ve patojen popülasyonları gelecekteki uygulamalar için dirençli hale gelebilir.

Akarasitler

Akarisit (Acaricide), adından da anlaşılacağı gibi akarların (Mite) kontrolünde kullanılan kimyasal ilaçlara verilen isimdir. Benzil benzoat bu kimyasal maddelerden biridir. Avrupa'da "Acarosan" ismiyle satılmaktadır. Daha çok tarımda kullanılmasına rağmen evdeki halı, koltuk gibi yerlerde, akarları ve yumurtalarını öldürecek çeşitleri vardır. Akarasitler farklı etkili madde ve farklı ticari isimlerle

43

TARKİM BİTKİ KORUMA
SANAYİ VE TİCARET A.Ş.
Türkiye Özel Mh. Turgutlu Cad. No: 28 / Sarıyer / MARMARA
Tel: 0036 234 09 09 (pbx) / 0036 237 96 45
Maksir V.D.: 824 030 122 / Faks No: 12122
Maksir No: 0824-0301-0679812 / www.tarkimik.com.tr

AHLATCI YATIRIM MENKUL DEĞERLER A.Ş.
Mablak No: 1 Tasyuncası Sok. T4 Katı No: 1
ÜBESK 34485 - Sarıyer / İSTANBUL
Tel: 0090 968 212 304 1919 Fax: 0090 2141
Mablak V.D.: 0100564530 İst Tic Sic No: 380 58-5
Mersis No: 0010056453000026

satılmaktadır. Bu ilaçlardan en önemlilerinden birisi toprak kökenli bakteri, (Streptomyces avermitilis)'den elde edilen abamectin etki maddeli ilaçtır. Kırım Kongo Kanamalı Ateşi hastalığına sebep olan kene türleriyle mücadele için kullanılan ilaçlar da akarisit türündendir.

Bitki Gelişim Düzenleyicileri

Bitki hormonları diğer adı ile bitki gelişim düzenleyiciler, bitkilerde çiçeklenme, olgunlaşma, kök gelişmesi, yaprak, sap ve diğer organların bükülmesi ve ölümü, sap uzamasının engellenmesi veya ilerletilmesi, meyvelerin renk alması, yapraklanma veya yaprak dökümünün engellenmesi gibi birçok fizyolojik olayı etkileyen ve bizzat bitkiler tarafından üretilen kimyasallardır. Sağladıkları avantajları nedeniyle ekonomik olarak gelişmiş ülkelerin tarımında dahi hormonlar kullanılmaktadır.

Bitki gelişim düzenleyicileri denince genellikle aklı Oksinler, Giberellinler, Sitokininler, Etilen ve Engelleyiciler gelir. 5 grupta toplanan BGD'ler bitkiler içerisinde çeşitli tepkilere neden olurlar.

1.Oksinler

Işığa yönelim ile karanlık yanın daha hızlı gelişmesini sağlarlar. Kök gelişmesini ilerletirler. Yan tomurcukların daha yavaş gelişmesini sağlarlar. Çiçek oluşumunu, meyve tutmasını ve gelişmesini ilerletirler. Oksinler çeliklerin daldırılarak köklendirilmesinde kullanılan birçok bileşiğin etkili maddesidir.

2.Giberellinler

Hücre bölünmesi ve uzamasını, tohumda uyku halinin kırılmasını ve hızlı çimlenmeyi teşvik ederler. Yaygın kullanımı olan bir Giberellik Asit (GA3), mandarin ve klemantinde meyve tutumunu, çekirdeksiz üzümde meyve iriliğini artırmada kullanılmaktadır.

3.Sitokininler

Diğer hormonların aksine, hem bitkilerde, hem de hayvanlarda bulunur. Hücre bölünmesini teşvik eder ve doku kültüründen bitki geliştirmek için kullanılan steril ortamlarda yer alır. Eğer bir BGD karışımı ortamında Sitokinin daha çok ve Oksin daha az ise doku kültürü daha çok sürgün oluşturur. Aksi durumda daha çok kök gelişmesi olur.

4.Etilen

Kendi başına ayrı bir grup oluşturur ve gaz formundadır. Olgunlaşmayı ilerletir, yaprak dökümüne neden olur. Bitki stres durumunda Etilen oluşturmayı artırır ve bitkide en çok Etilen bitki ömrünün son aşamasında bulunur. Sonbaharda yaprak dokularında saptanan Etilen artışı, yaprak dökümünün de bir nedenidir. Etilen keza meyve olgunlaştırmada (örneğin yeşil muzları, erken ve homojen bir hasat için domatesleri olgunlaştırmada) kullanılır.

5.Engelleyiciler (büyümeyi durduranlar ve büyümeyi geriletener)

Absisik asit (ABA) genel bir bitki gelişim engelleyicisidir. Uyku halini (dormansi) teşvik eder ve tohumun çimlenmesini engeller. Yaprak, Çiçek ve meyve dökülmesini geciktirir ve stomaların kapanmasına neden olur. Yüksek konsantrasyonda bu özelliği ile ABA kurak dönemlerde hücreleri korur.

CCC uygulaması ile buğdaylarda sap uzaması geriletılarak (kısa sap sağlanarak) yatmaya karşı dayanıklılık artırılır. MH (Maleik hidrazid) uygulamaları ile patates ve soğanda sürgün verme engellenir.

Nematositler

Nematod, bitki gelişimini önleyen, topraktan başta su olmak üzere tüm mikro ve makro besin kaynaklarından beslenmesini kesen ve kısaca bitkiyi yavaş yavaş öldüren bir bitki kök ur hastalığıdır. Nematodun birçok

44
TARKİM BİTKİ KORUMA
SALAYI VE TİCARET A.Ş.
Turgut Özal Mh. Turgutlu Cad. No: 187 Sakzadeler / MAMİSA
Tel: 0236 234 09 09 (pbx) / 0236 234 96 45
Mesin. V.D: 824 030 088 / İK Sic.No: 12122
Mersis No: 0824-0301-00000002 / www.tarkimbk.com.tr

AHLATCI YATIRIM MENKUL DEĞERLER A.Ş.
Maslak Mah. Teşvirci Sok. T4 Apt. No:1
U.B.256 - 34100 - Sarıyer / İST. Maslak / 1457
Tel: 444 0 667 212 90 1919 Fax: 212 333 00 01
Maslak V.D: 010050030 İst. Tic. Sic. No: 2708-5
Mersis No: 081005645000026

çeşitleri olmasına rağmen, bitkiye zarar verme noktasında hepsi aynı sınıflama içerisinde yer alır. Nematosit ise nematodları öldürmeye yarayan ilaçlardır.

Mollussisit

Mollussisitler, salyangoz tuzakları ve salyangoz peletleri olarak bilinen, özellikle tarımda veya bahçecilikte kullanılan yumuşakçalara karşı pestisitlerdir.

Defoliantlar

Defoliant, bitkilerde yaprak dökücü olarak kullanılan kimyasal madde. Yaprakların bitki üzerinden uzaklaştırılmasını sağlayarak, makinelerin toplama verimini artırmaktadır. Ayrıca, bitkilerde hasat öncesi ikinci büyümenin önüne geçerek, kontaminasyonun engellenmesini sağlamaktadır. Yetersiz miktarda kullanılması, bitki üzerinde yaprak kalmasına ve bitkinin hasattan önce tekrar büyümesine yol açar. Aşırı miktarda kullanılması ise, yaprakların dökülmeden dalında kurummasına neden olur. Özellikle pamuk yetiştiriciliğinde dozun iyi ayarlanması gerekmektedir. Yetersiz dozda kullanıldığında, boyama görülebilir. Aşırı dozda ise, çepel kaçınılmaz biçimde artar.

Rodentisitler

Rodentisitler, kemirgenleri öldürmek amacıyla üretilen ve satılan kimyasallardır. Yaygın olarak "sıçan zehiri" olarak anılsada, kemirgen öldürücüler fareleri, sincapları, dağ sıçanlarını, sincapları, kirpileri, nutriaları, kunduzları ve tarla farelerini öldürmek için de kullanılır.

Fumigant

Fumigasyon, bir tür zararlılardan korunma metodudur. Zararlı olduğu düşünülen haşere, böcek ve bakteriler, kapalı bir ortamda gaz halde kimyasal maddeler (fumigant) verilerek boğulur.

Fumigasyon tehlikeli bir operasyondur ve genellikle fumigasyonu gerçekleştirecek işletmelerden resmi sertifika gibi yasal gereksinimler istenir. Fumigasyon başka evreleri de gerektirir. İlk olarak fumigasyon yapılacak alan sızdırmaz bir çevrede olmak zorundadır. Daha sonra fumigant, fumige edilecek alana salınır. Sonra bu alan belli bir süre boyunca fumigantın tüm alana yayılması ve kurtulunmak istenen zararlıları öldürebilmesi için bu şekilde tutulur. Ardından bu alan havalandırılır ve zehirli fumigant gazların uzaklaştırılması sağlanır. Bu çevredeki doğru havalandırma fumigasyonun durumundan dolayı kritiktir. Fumigant gazlarının kaynağı ile fumige edilen ürünü ayırmak önemlidir. Her ne kadar ürün artık güvenli ise de alanda halen zararlı seviyede fumigant gaz olabilir. Gaz kaynağı tamamen tükenmiş de olsa alandaki hava iyice havalandırılmadığı sürece hâlâ havada zararlı seviyede fumigant olabilir.

Şirket, Türkiye'nin ekolojik yapısı ve bitkisel üretim çeşitliliğine uygun 176 adet zirai ilacı portföyünde barındırmakta olup, bu konudaki çalışmalarına yoğun bir şekilde devam etmekte ve kısa bir süre içerisinde ürün portföyünü arttırarak tarım sektörüne girdi sağlayan en önemli firmalardan biri olmayı amaçlamaktadır.

Yaygın bir satış ve dağıtım ağına sahip olan Tarkim, 7 bölgede bulunan profesyonel personeli ile başta 1615 Tarım Kredi Kooperatifi olmak üzere diğer tarımsal birliklere ve zirai ilaç bayilerine hizmet vermektedir. Türkiye pazarı yanında Mısır, Kıbrıs, İran, Irak, Afganistan, Libya, Azerbaycan, Gürcistan'a ihracat yapmakta ve bir çok ülkede ruhsatlama çalışmalarına devam ederek ihracatta önder firmalardan biri olmayı hedeflemektedir.

Tarkim, Türk Çiftçisine sunduğu kaliteli, güvenilir ve ekonomik ürünler yanında, gelecek nesillere daha temiz bir çevre bırakmak amacı ile kaynakların daha verimli kullanılmasını, atıkların yerinde azaltılmasını ve tüm faaliyetlerinde insan sağlığı ve çevrenin korunmasını hedef edinerek, üretim ve pazarlama faaliyetinde bulunan bir Türkiye Tarım Kredi Kooperatifleri İştirak şirkettir.

45

**TARKİM BİTKİ KORUMA
SANAYİ VE TİCARET A.Ş.**
Turgut Özal Mh. Turgutlu Cad. No: 28 / Maslak / Beşiktaş / MAMSA
Tel: 0236 234 09 09 (pbx) / 0236 234 76 45
Mesin. V.D.: 824 030 1067 / Sic. No: 12122
Mersis No: 0824-0301-0670-0001 / www.tarkimkk.com.tr

AHLATCI YATIRIM MENKUL DEĞERLER A.Ş.
Maslak Mh. Turyoncası Sokak No: 1
11225 / 34485 / Sarıyer / İST. / Maslak / İstanbul
Tel: 444 0 668-234 04 1919 / Fax: 212 333 2141
Maslak V.D. 010 064530 / İsr. Tic. Sic. No: 303 58-5
Mersis No: 0010060453000020

- Üretim

Şirket yıllar itibarıyla satışı ile paralel bir üretim artışı yaşamaktadır. Özellikle 31.03.2021 döneminde talepteki artış sonucu satış artışına paralel olarak yaklaşık toplam üretim hacminde 164%'lük bir artış gerçekleştirmiştir. Bu doğrultuda satış artışını karşılamak amacıyla üretim planlamasını değiştirip vardiya sistemine geçmiştir. Aşağıdaki tabloda yıllar itibarıyla üretim miktarları verilmiştir.

Üretim Miktarı (KG-LT Ton)	2018	2019	Değişim	2020	Değişim	1Ç2020	1Ç2021	Değişim
Herbisit	1.349	1.468	8,8%	1.395	-5,0%	267	306	14,6%
İnsektisit	739	782	5,8%	860	10,0%	170	1.001	488,8%
Fungusit	666	694	4,2%	906	30,5%	155	317	104,5%
Akarisit	193	157	-18,7%	171	8,9%	37	54	45,9%
Bitki Gelişim Düzenleyicileri	32	102	218,8%	72	-29,4%	9	15	66,7%
Nematisit	32	61	90,6%	21	-65,6%	9	11	22,2%
Fumigant	0	0	0,0%	91	-	0	0	-
Diğer	4	6	50,0%	26	333,3%	0	2	-
TOPLAM	3.016	3.270	8,4%	3.542	8,3%	647	1.706	163,7%

- Satışlar (Miktar)

Aşağıdaki tablolarda yıllar itibarıyla ürün grubu bazında satış miktarları verilmiştir.

Net Satış Miktarı (KG-LT Ton)	31.12.2018	Oran	31.12.2019	Oran	31.12.2020	Oran
Herbisit	1.401	28,0%	1.242	24,3%	1.462	29,9%
İnsektisit	658	13,2%	782	15,3%	809	16,5%
Fungusit	1.315	26,3%	1.265	24,8%	1.241	25,3%
Akarisit	162	3,2%	128	2,5%	140	2,9%
Bitki Gelişim Düzenleyicileri	82	1,6%	111	2,2%	70	1,4%
Nematisit	32	0,6%	45	0,9%	33	0,7%
Fumigant	334	6,7%	325	6,4%	337	6,9%
Diğer	1.019	20,4%	1.207	23,6%	805	16,4%
TOPLAM	5.003	100,0%	5.105	100,0%	4.897	100,0%

Şirket'in son üç yıllık satışlarına miktar olarak baktığımızda diğerlerine göre daha fazla satışı yapılan ürün grubu herbisit ve fungusitlerden oluşmuştur. 2020 yılında herbisit ürün grubunun toplam satış miktarı içindeki oranı %29,9, fungusit ürün grubunun ise toplamdaki payı %25,3 olmuştur. Son üç yılda nematisit ürün grubu miktarsal olarak toplamdaki en düşük paya sahip olan ürün grubudur.

Net Satış Miktarı (KG-LT Ton)	31.12.2018	31.12.2019	Değişim	31.12.2020	Değişim
Herbisit	1.401	1.242	-11,3%	1.462	17,7%
İnsektisit	658	782	18,8%	809	3,5%
Fungusit	1.315	1.265	-3,8%	1.241	-1,9%
Akarisit	162	128	-21,0%	140	9,4%
Bitki Gelişim Düzenleyicileri	82	111	35,4%	70	-36,9%
Nematisit	32	45	40,6%	33	-26,7%

46
TARKİM BİTKİ KORUMA
SANAYİ VE TİCARET A.Ş.
Ticaret Sicil No: 273623/0909
Mersis No: 0824-0307-0000000011
www.torkimkb.com.tr

AHLATCI YATIRIM MENKUL DEĞERLER A.Ş.
Maslak Mah. Teşvirciler Sok. Kat: No: 1
U B2 Blok Kat: 4/35 - Sarıyer / İstanbul / Türkiye
Tel: 444 9 968 2 204 1919 Faks: 290 2141
Maslak V.D. 0100564530 İst Tic Sic No: 280 58-5
Mersis No: 0010056453000026

Fumigant	334	325	-2,7%	337	3,7%
Diğer	1.019	1.207	18,4%	805	-33,3%
TOPLAM	5.003	5.105	2,0%	4.897	-4,1%

Herbisit grubu ürün satışları miktarsal olarak 2019 yılında 2018 yılına göre %11,3 düşüş gösterirken 2020 yılında %17,7 yükseliş meydana gelmiştir. 2019 yılında fungusit ürün grubu miktarsal olarak 2018 yılına göre %3.8 azalırken, 2020 yılında ise %1.9 düşüş meydana gelmiştir.

Net Satış Miktarı (KG-LT Ton)	31.03.2020	Oran	31.03.2021	Oran
Herbisit	424	43,6%	925	50,0%
İnsektisit	195	20,0%	295	15,9%
Fungusit	234	24,0%	534	28,9%
Akarisit	29	3,0%	45	2,4%
Bitki Gelişim Düzenleyicileri	32	3,3%	25	1,4%
Nematisit	14	1,4%	14	0,8%
Fumigant	41	4,2%	1	0,1%
Diğer	3	0,3%	10	0,5%
TOPLAM	973	100,0%	1.850	100,0%

2021 yılının ilk üç aylık döneminde herbisit ürün grubunun toplam satış miktarı içindeki payı %50 ile yine en fazla satışı yapılan grup olurken, bu grubu fungusitler %28,9 ile takip etmiştir.

Net Satış Miktarı (KG-LT Ton)	31.03.2020	31.03.2021	Değişim
Herbisit	424	925	118,2%
İnsektisit	195	295	51,3%
Fungusit	234	534	128,2%
Akarisit	29	45	55,2%
Bitki Gelişim Düzenleyicileri	32	25	-21,9%
Nematisit	14	14	0,0%
Fumigant	41	1	-97,6%
Diğer	3	10	233,3%
TOPLAM	973	1.850	90,1%

Herbisit grubu ürün satışları miktarsal olarak 2021 yılı ilk üç aylık dönemde geçen yılın aynı periyoduna göre %118.2 artış gösterirken Aynı periyotta fungusit ürün grubu miktarsal olarak 2020 yılı üç aylık döneme göre %128.2 yükseliş yaşamıştır.

Şirketin satış miktarları, bitki koruma sektörü ile paralel olarak 3 ürün grubu etrafında (Herbisit, Fungusit, İnsektisit) şekillenmektedir. Yıllar itibarıyla Şirket, satış miktarlarını artırmaya devam etmek için operasyonlarını yönetmektedir.

2020 yılı için “Diğer” ürün grubunun altında yer alan ve sadece Tarım Kredi Kooperatifleri İzmir Bölge Birliğine satılan, satış rakamına nazaran miktarda ağır olan “Ticari Mal” statüsünde olan POTASA (üzüm kurutmada kullanılan Potasyum-Karbonat inorganik bileşen) ürününün satışından kaynaklanmaktadır. (1000-1200 ton arası satışı olan bir ürün 2020 yılında 780 ton satılmıştır. 2019 rakamı 1200 ton)

2021 yılı 1. Çeyreğinde ise yapmış olduğu satış stratejileri ile beraber, satış miktarı geçen seneye göre yaklaşık 90% oranında artmıştır. (Özellikle Tarım Kredi Kooperatiflerine yapılan satışlardaki artış tabanlı bir yükselmedir.)

TARIM BİTKİ KORUMA
SANAYİ VE TİCARET A.Ş.
Turgut Özal Ahi, Turgutlu Caddesi No:287 Şişli/Beşiktaş/İstanbul
Tel: 0236 234 09 09 (pbx) / 0236 237 96 45
Mesaj V.D.: 824 030 1962 İkt.Sic.No: 27122
Mersis No:0824-0301-06700017 www.tarimmak.com.tr

47

AHLATCI YATIRIM MENKUL DEĞERLER A.Ş.
Maslak Maslak Taşınocası Sokak T4 Kat:No 1
0/B25011/24485/Sarıyer/İST/ANKARA/1431
Tel: 444 0 968-2123041919 Fax: 444 0 2141
Mersis V.D.: 0100564530 İst Tic. Sic. No: 27058-5
Mersis No:0010056453000026

- Satış Kanalları

Şirket'in ana satış kanalı, iştiraki bulunduğu Tarım Kredi Kooperatifleri Merkez Birliği'nin 1615 adet Kooperatif'inden zirai ilaç satış ruhsatına sahip yaklaşık 1000 adet kooperatiftir. Bunun yanında yıllar itibarıyla satışını artıran diğer kanallar, firma ve bayiler ve ihracattır. Yıllar itibarıyla satış kanalları kırılımlı satış rakamları ve değişim oranları aşağıdaki tabloda gösterilmiştir.

Milyon TL	2018	2019	2020	1Ç20	1Ç21	2019/2018 Değişim	2020/2019 Değişim	1Ç21/1Ç20 Değişim
TARKİM	96,9	112,0	124,2	27,5	63,7	16%	11%	132%
Tarım Kredi Koop.	83,9	91,9	100,7	20,7	55,0	10%	10%	165%
Firma ve Bayiler	4,9	7,4	11,2	2,6	4,8	49%	52%	82%
İhracat	8,1	12,7	12,3	4,1	4,0	56%	-4%	-4%

- i. **Tarım Kredi Kooperatifleri:** Özellikle son dönemde Tarım Kredi Kooperatiflerine uygulanan satış stratejilerinde ciddi revizyonlar yapılmıştır. Yukarıdaki tablodan görülebileceği üzere ortalama %10 artış ile giden trend, 2021 1. çeyrek döneminde yaklaşık %165 artış ile yapılan stratejinin ne kadar başarılı olduğunu göstermiştir. Bundan sonraki dönemlerde de bu yüksek trendin devam etmesi beklenmektedir. (2020 yılında yaşanan Covid 19 salgın döneminin göreceli etkisinin olduğu görülmektedir.)
- ii. **İhracat:** Şirket, Mısır, Kıbrıs, Birleşik Arap Emirlikleri, Katar, Afganistan, Suriye, Azerbaycan ve Gürcistan'daki çeşitli müşterilerine hizmet vermektedir. Yukarıdaki tablodan görülebileceği üzere, özellikle 2020 yılında yaşanan Covid 19 salgınının etkisiyle ve buna ek olarak Suriye'de yaşanan olayların negatif yansımasıyla satışlarda gerileme yaşamıştır. 2021 yılında özellikle 2.çeyrek dönemle birlikte 2020 yılından gelen etkinin bertaraf edildiği görülmektedir. Sene sonundaki tahminlerde ise, TL bazlı büyümeden ziyade Dolar bazlı olarak 2020 yılındaki büyüme açığını kapatabilecek bir performans beklenmektedir. Bundan sonraki süreçte, ihracat ekibinin güçlendirilmesi ile beraber mevcut ülkelerdeki gelişimin yanında yeni pazarlara açılarak, büyük bir potansiyeli olan ihracat kanalının çok daha iyi kullanılması hedeflenmektedir.
- iii. **Firma ve Bayiler:** Bu kanal, yurt içindeki özel ve toptancı bayileri ve diğer kooperatif ve resmi kurumları kapsamaktadır. Yukarıdaki tablodan da görülebileceği üzere, yıllar itibarıyla yüksek oranda artan satışlar görülsede türkiyedeki özel bayi potansiyelinin çok altındadır. Bütün kanallar için geçerli olmakla beraber, halka arz ile beraber planlanan yeni fabrika yatırımının en fazla etkisinin görüleceği kanaldır. Bunun yanında, Şirket'in çok önem verdiği bir konu olması vesilesiyle, saha satış temsilcileri aracılığıyla ülkenin her yerindeki bayilere ulaşılmaya çalışılmasının yanında, artırılmaya çalışılan ödeme seçenekleri ile beraber çok daha yüksek rakamlara ulaşılmaya beklenmektedir.

- Satış Gelirleri (Ürün Bazlı)

2018-2019 ve 2020 yıllarına ait ürün bazında satış tutarları ve bu ürünlerin ilgili yıldaki satış tutarı içerisindeki payı aşağıda tabloda yer almaktadır.

48
TARKİM BİTKİ KORUMA
SANAYİ VE TİCARET A.Ş.
Türkiye Özel Mh. Turgutlu Cad. No: 287/5 Sıhırcılar Mahallesi
Tel: 0236 234 09 09 (40x) Faks: 0236 237 96 45
Mesaj V.D: 824 030 1057 T. Sic. No: 12122
Mersis No: 0824 0301 0006 100172 www.torkimbk.com.tr

AHLATÇI YATIRIM MENKUL DEĞERLER A.Ş.
Maslak Mah. Taşyönü Cad. No: 34/44 Kat: No: 1
ÜB251 34485 Saniyer / İST. Maslak Mah.
Tel: +90 908 217 304 1919 Faks: +90 908 2141
Maslak V.D. 0100554530 İst. Tic. Sic. No 380 53-5
Mersis No 0010055453000020

Net satışlar (Milyon TL)	31.12.2018	Oran	31.12.2019	Oran	31.12.2020	Oran
Herbisit	30,1	31,1%	34,0	30,4%	41,4	33,3%
İnsektisit	22,4	23,1%	27,5	24,6%	30,1	24,2%
Fungusit	24,1	24,9%	29,8	26,6%	33,9	27,3%
Akarisit	7,4	7,6%	6,3	5,6%	6,4	5,2%
Bitki Gelişim Düzenleyicileri	3,6	3,7%	3,7	3,3%	2,2	1,8%
Nematisit	2,0	2,1%	3,5	3,1%	2,3	1,9%
Fumigant	2,8	2,9%	2,4	2,1%	3,0	2,4%
Diğer	4,5	4,6%	4,7	4,2%	4,9	3,9%
TOPLAM	96,9	100,0%	112,0	100,0%	124,2	100,0%

Satış gelirleri içerisinde herbisitler, insektisitler ve fungusitler en büyük paya sahiptir. 2020 yılında bu üç ürün grubunun toplam satış gelirleri genel toplam satış gelirlerinin %85'ini oluşturmaktadır.

2018-2019 ve 2020 yıllarına ait ürün bazında satış tutarları ve bu ürünlerin yıllar itibarıyla satışların değişimi aşağıdaki tabloda yer almaktadır.

Net satışlar (Milyon TL)	31.12.2018	31.12.2019	Değişim	31.12.2020	Değişim
Herbisit	30,1	34,0	13,0%	41,4	21,8%
İnsektisit	22,4	27,5	22,8%	30,1	9,5%
Fungusit	24,1	29,8	23,7%	33,9	13,8%
Akarisit	7,4	6,3	-14,9%	6,4	1,6%
Bitki Gelişim Düzenleyicileri	3,6	3,7	2,8%	2,2	-40,5%
Nematisit	2,0	3,5	75,0%	2,3	-34,3%
Fumigant	2,8	2,4	-14,3%	3,0	25,0%
Diğer	4,5	4,7	4,4%	4,9	4,3%
TOPLAM	96,9	112,0	15,6%	124,2	10,9%

2019 yılında en çok satışı yapılan üç ürün grubu olan herbisitler, insektisitler ve fungusitlerin satış gelirleri 2018 yılına göre sırasıyla %13, %22,8 ve %23,7 artış göstermiştir. 2020 yılında 2019 yılına göre bu üç ürün grubunda da satış gelirlerinde artışlar, herbisitler dışında insektisit ve fungusitlerde artış hızı 2019 yılına göre bir miktar yavaşlamış olsa da devam etmiştir. Artış hızı olarak herbisitlerin 2020 yılında %21,8 artış ile 2019 yılına göre daha iyi performans yakaladığı gözlenmiştir.

31 Mart 2020 ile 31 Mart 2021 döneminde ürün bazında satış tutarları ve bu ürünlerin ilgili dönemdeki satış tutarı içerisindeki payı aşağıdaki tabloda yer almaktadır.

Net satışlar (Milyon TL)	31.03.2020	Oran	31.03.2021	Oran
Herbisit	11,6	42,2%	30,0	47,1%
İnsektisit	5,1	18,5%	10,1	15,9%
Fungusit	7,1	25,8%	18,2	28,6%
Akarisit	1,2	4,4%	2,6	4,1%
Bitki Gelişim Düzenleyicileri	0,9	3,3%	0,6	0,9%
Nematisit	1,0	3,6%	1,7	2,7%
Fumigant	0,3	1,1%	0,0	0,0%
Diğer	0,1	0,4%	0,4	0,6%
TOPLAM	27,5	100,0%	63,7	100,0%

2021 yılı üç aylık dönemde ise Şirket'in satış gelirleri içerisinde herbisitler, insektisitler ve fungusitler yine en büyük paya sahiptir. 2021 üç aylık periyotta bu üç ürün grubunun toplam satış gelirleri genel toplam satış gelirlerinin %92'sini oluşturmaktadır.

49

TURKİM BİTKİ KORUMA
SİLAHİ VE TİCARETİ A.Ş.
 SİRKETİ
 Tuzla, Özal Mh. Turunçlu Cad. No: 287 / Beşiközü / MAMİSİ
 Tel: 0 216 234 09 09 (pbx) / 0 216 237 96 45
 Mes. V.D: 824 030 1027 / E-Posta: info@turkim.com.tr
 Mersis No: 0824-0301-06700117

AHLATCI YATIRIM MENKUL DEĞERLER A.Ş.
 Maslak Men. Yatırımcısı Sok. T4 Apt. No: 1
 ÜB256/34185 - Sarıyer / İSTANBUL / TÜRKİYE
 Tel: 444 0 388 212 304 1919 Fax: 212 304 2141
 Mersis No: 0100554530 İst. Tic. Sic. No: 380 58-5
 Mersis No: 0010055453000026

Diğer taraftan da çevre ve insan sağlığına duyarlı, kalıntı riski olmayan ve aynı zamanda toprağın da kalitesinin artmasına yardım edecek biyolojik bitki koruma ürünleri ile ilgili olarak Ar-Ge çalışmalarıyla yeni ürün geliştirme çabaları devam etmektedir.

7.2. Başlıca sektörler/pazarlar:

7.2.1. Faaliyet gösterilen sektörler/pazarlar ve ihracının bu sektörlerdeki/pazarlardaki yeri ile avantaj ve dezavantajları hakkında bilgi:

Şirket, Bitki Koruma pazarında faaliyette bulunmaktadır. Gerek ürün geliştirme ve Ar-Ge faaliyetleri gerekse iş birlikleri ile Şirket faaliyet alanlarını, ürün portföylerini geliştirmeye ve artırmaya çalışmaktadır.

Ülkemizde bitki koruma ürünleri pazarının büyüklüğü yaklaşık 650 Milyon Dolar'dır.(En güncel olarak 2019 yılı verilerine ulaşılabilmektedir)

Şirket, ülke sathına yayılmış yedi coğrafi bölge yapılanması ile geniş bir satış ve pazarlama ağına sahiptir. Bununla birlikte ürün portföyüne yeni kattığı ve katmakta olduğu ürünlerle pazar ihtiyaçlarını ve talebini karşılamaya çalışmaktadır.

Kimyasal pestisit¹ pazarı ruhsat yönetmelikleri, değişen tarım teknikleri, tüketicilerin organik ürün tüketme talepleri, zaman içerisinde zararlı organizmaların kimyasal pestisitlere karşı direncinin artması gibi etkenlerden dolayı pazar talebi biyolojik ürünlere yönelmektedir. Bununla birlikte çevre ve insan sağlığına duyarlı, kalıntı riski olmayan ve aynı zamanda toprağın da kalitesinin artmasına yardım eden biyolojik bitki koruma ürünleri yükseliştir.

Şirket, pazardaki bu gelişmelere proaktif bir şekilde yaklaşarak gerek Ar-Ge çalışmaları doğrultusunda yeni ürün geliştirme çabaları gerekse de potansiyel iş birlikleri ile pazarın zamanla değişecek talep yapısına uyum sağlamaya yönelik aksiyonlar almaktadır.

Şirket'in pazardaki değişimi görmesi ve bu doğrultuda ürün geliştirme çalışmalarını Ar-Ge çalışmaları ile desteklemesi, Şirket'in Tarım Kredi Kooperatiflerine ait bir iştiraki olması nedeniyle yaygın satış ve dağıtım ağından faydalanabilmesi, yılların vermiş olduğu tecrübe ve tüketici nezdindeki bilinirliği Şirket'in bu pazardaki önemli avantajları arasındadır.

Öte yandan bitki koruma pazarına girişte yaşanan zorluklar da Şirket'in dezavantajları arasındadır. Bu zorluklar şöyledir:

Bitki Koruma Kimyasal Ürünler pazarında faaliyet gösterebilmek için T.C. Tarım ve Orman Bakanlığı tarafından çıkarılan regülasyonların yerine getirilmesi gerekmektedir.

Bitki Koruma Ürünleri üretecek bir firmanın işgal izin belgesi alabilmesi için en az üç bölgede Bölge Müdürlüğü kurması, en az bir ziraat mühendisi istihdam etmesi ve üretim tesis izinlerini alması gerekmektedir.

Ürünlerin prosedürlere uygun muhafaza edilebilmesi için büyük depo alanlarına ihtiyaç duyulmaktadır. Ürünlerin ülke genelinde başarılı bir lojistik ağı ile taşınabilmesi, Türkiye'nin her bölgesine ulaşabilecek satış ve teknik ağı kurulması maliyetleri artıran gereklilikler arasındadır.

Sektörün dinamikleri gereği kontrol edilemeyen parametrelerin başında iklimsel faktörler gelmektedir. Ekim dikim alanlarının hızlı bir şekilde değişmesine bağlı olarak pazardaki ihtiyaçlar yön değiştirmektedir. Pazarda gerçekleşen söz konusu ani değişikliklere hızlı bir şekilde adapte olabilmek, ancak güçlü bir finansal yapıya sahip şirketler için mümkün olmaktadır.

Bunlarla birlikte regülasyonlar giderek zorlaşmaktadır. Ruhsatlama süreçleri uzun ve maliyetler yüksektir.

¹ Pestisit, zararlı organizmaları engellemek, kontrol altına almak ya da zararlarını azaltmak için kullanılan madde ya da maddelerden oluşan karışımlardır.

TARIM İLAÇLARI KULLANIMI ve RİSKLERİ²

Tarımsal ürünlerin verim ve kalitesini artırmak için modern tarım tekniklerinin ve girdilerinin kullanılması gerekmektedir. Bitki koruma ürünleri içerisinde yer alan pestisit kullanımı da bu girdilerden biridir ve modern tarımın tamamlayıcı bir bileşenidir. Pestisit kullanımı, tarımsal ürünü hastalık, zararlı ve yabancıotların zararından koruyabilmek, kaliteli üretimi güvence altına alabilmek için kullanılan bir tarımsal mücadele şekli olup, 1940'lı yıllardan beri üretimi artıran en önemli bileşendir. Kısa sürede etki göstermesi ve kullanımının kolay olması nedeniyle, pestisit kullanımı en çok tercih edilen yöntemdir.

Hastalık, zararlı ve yabancı otlara karşı farklı zirai mücadele yöntemleri arasında, % 95'in üzerinde bir paya sahip olan kimyasal mücadele bugün de geçerliliğini korumaktadır. Pestisitlerin kullanılmadığı durumlarda ürünlerde % 60'lara varan oranlarda kalite ve verim düşüklüğü olduğu bilinmektedir. Bu nedenle, ürün kaybına sebep olan zararlı organizmaları kontrol etmek amacıyla tüm dünya ülkelerinde olduğu gibi, ülkemizde de bitki koruma ürünlerinin kullanılması kaçınılmazdır.

Ancak, pestisitlerin kullanımı insan sağlığı ve çevreye olumsuz etkileri gibi birçok sorunu da beraberinde getirmektedir. Yoğun ve bilinçsiz bir şekilde kullanılmaları sonucunda gıdalarda, toprak, su ve havada pestisitlerin kendisi ya da dönüşüm ürünleri kalabilmektedir. Tüm dünyada tarımsal sistemin ayrılmaz bir parçası olarak pestisit kullanımında tarımsal ürünlerde kalıntı riski ve çevreye olumsuz etki yapması dikkatle üzerinde durulması gereken bir konu olarak değerlendirilmektedir.

Pestisit Kullanımının Amaçları

- Etkinliği

Her ne kadar kimyasal mücadele, tarımsal mücadelede bir yöntem ise de, tüm mücadele yöntemleri arasında en fazla kullanılanıdır. Çünkü kimyasal mücadele yüksek etkinliğe sahiptir, hızlı sonuç verir, bilinçli ve kontrollü kullanıldığında ekonomiktir ve ürünü toksin salgılayan organizmalardan da koruyabilir.

- Bitkisel Üretim

Yeterli ve yüksek kaliteli tarımsal üretim için pestisitlerin kullanılması kaçınılmazdır. Pestisit kullanılmaksızın üretim yapılması halinde, üretim miktarında % 60 hatta %100 kayıp olabilmektedir. Pestisitler, uygun koşullarda ve öneriler doğrultusunda kullanmak koşuluyla; üreticiye yüksek kazanç sağlarlar ve yetiştirme sezonunun ve muhafaza süresinin de uzamasını sağlarlar. Ülkemizde tarımı yapılan kültür bitkileri, sayıları 500'ü aşan hastalık ve zararlıların tehdidi altında olup yeterli mücadele yapılmadığı için toplam ürünün yaklaşık 1/3'ü kayba uğramaktadır. Bu kayıpların önlenmesi bakımından pestisitlerin daha uzun yıllar büyük bir kullanım potansiyeline sahip olacağı kuşkusuzdur. Bitkisel üretim miktarının pestisit kullanımı sayesinde arttırıldığı bir gerçektir. Pestisit kullanımı, dünyada tarımsal üretimi artırmanın yanında kalitesini de yükseltmiştir.

- Gıda Temini

Nüfus artışına karşılık ekim alanı sabit kaldığı ortamda beslenme için gerekli olan tarımsal gıda üretimi ancak modern tarım tekniklerinin kullanılmasıyla ve entansif tarım yapılmasıyla mümkün olmuştur. Bu sayede yemeklik yağ, et, meyve ve sebze gibi kaynak-yoğun gıda üretimi artırılabilmiştir. Başlangıçta değinildiği gibi bu tekniklerden biri de pestisit kullanımıdır. Bilinçli ve etkili bitki koruma önlemleri alınmadan entansif tarımın yapılabilme olanağı yoktur.

- Sağlığa Katkıları

Yeterli düzeyde yüksek kaliteli tarımsal ürünlerin, özellikle de sağlıklı bir yaşam için gerekli olan taze meyve ve sebzelerin üretiminde bitki koruma ürünlerinin kullanımının rolü büyüktür. Geçmişte Avrupa'da yüz binlerce ızdırıplı ölüme yol açmış olan çavdar mahmuzu gibi yaşamı tehdit eden fungal

² <https://dergipark.org.tr/tr/download/article-file/236259>



hastalıklar ve aflatoksin gibi fungal toksinlerin neden olduğu kanserler, hububat ve fıstık üretimi ve depolanmasında fungusitler kullanılarak önlenmektedir.

- Sosyal Yaşama Yararı

İnsan ve çiftlik hayvanlarına zarar veren bazı zararlı böceklerle karşı da pestisit kullanılabilir. Bu konuda, karasinek ve sivrisinek mücadelesi büyük önem arz etmektedir. Zaman zaman, Kızılırmak havzasındaki Nevşehir, Niğde ve Kayseri illerinde, Simulium cinsi sinekler, insanları rahatsız ederek bölge turizmini tehdit eder hale gelebilmektedir. Sorun biyolojik kökenli pestisitler kullanılarak çözülmüştür. Ayrıca demir yollarındaki yabancıotlara karşı ve diğer bazı konumlarda total herbisitlerin kullanımı gerekli olmaktadır.

Pestisit Kullanımının Avantajları³

- Her ne kadar kimyasal mücadele, tarımsal mücadelede bir yöntem ise de, tüm mücadele yöntemleri arasında en fazla kullanılanıdır.
- Kimyasal mücadele yüksek etkinliğe sahiptir, hızlı sonuç verir, bilinçli ve kontrollü kullanıldığında ekonomiktir.
- Yeterli ve yüksek kaliteli tarımsal üretim için pestisitlerin kullanılması kaçınılmazdır. Pestisit kullanılmaksızın üretim yapılması halinde, üretim miktarında % 60 hatta % 100 kayıp olabilmektedir.
- Artan Dünya nüfusu ve sınırlı ekim alanları dikkate alındığında beslenme için gerekli olan tarımsal gıda üretimi ancak modern tarım tekniklerinin kullanılmasıyla ve entansif tarım yapılmasıyla mümkün olmuştur. Bilinçli ve etkili bitki koruma önlemleri alınmadan entansif tarımın yapılabilme olanağı yoktur.
- Yeterli düzeyde yüksek kaliteli tarımsal ürünlerin, özellikle de taze meyve ve sebzenin üretiminde bitki koruma ürünlerinin kullanımının rolü büyüktür. İnsan ve çiftlik hayvanlarına zarar veren bazı böceklerle (karasinek, sivrisinek) karşı da pestisit kullanılmaktadır.

Pestisit Kullanımının Dezavantajları

Aşırı ve bilinçsiz kullanım sonucu artan pestisit tüketimi çevre kirlenmesi ve insan sağlığı açısından çeşitli sorunların ortaya çıkmasına yol açmıştır. Bu sorunlar aşağıda sıralanmıştır.

- Pestisitler kanser, doğum anormallikleri, sinir sistemi zararları ve uzun dönemde oluşan yan etkilere neden olurlar,
- Pestisitler ve parçalanma ürünleri toksik maddeleri içerirler,
- Parçalanma ürünlerinden bazıları ana pestisitten daha toksik ve kalıcıdır,
- Uygulanan pestisite ve uygulama koşullarına bağlı olarak, çevre kirliliğine neden olmaktadır,
- Aşırı buharlaşabilenler soluduğumuz havayı kirletmektedir,
- Aşırı kullanımı organizmalarda ilaca karşı direnç oluşturmakta, pestisit uygulaması başarısız olmaktadır,
- Hedef alınan ve alınmayan zararlıların doğal düşmanlarını ve faydalı organizmaları da öldürerek yeni salgınlar oluşturmaktadır.

Pestisitler öneriler doğrultusunda kullanılmadığı zaman kalıntıları ile insan sağlığı ve çevrede olumsuz etkilere yol açmaktadır. Bu kalıntılar, tarım ürünü dış pazarını ve iç tüketimi de olumsuz etkilemektedir. Ayrıca üretim, formülasyon hazırlama, taşıma, yükleme ve uygulama sırasında deri ve solunum yoluyla maruz kalma (akut zehirlenme) şeklinde mesleki zehirlenmelere sebep olabilirler.

³ <https://arastirma.tarimorman.gov.tr/zmmae>

53

TARİKİM BİTKİ KORUMA
SANAYİ VE TİCARET A.Ş.
Ticaret Sicil No: 27 / Şişli / İstanbul / MAAŞA
Ticaret Sicil No: 27 / Şişli / İstanbul / MAAŞA
Ticaret Sicil No: 27 / Şişli / İstanbul / MAAŞA
Ticaret Sicil No: 27 / Şişli / İstanbul / MAAŞA
Ticaret Sicil No: 27 / Şişli / İstanbul / MAAŞA
Ticaret Sicil No: 27 / Şişli / İstanbul / MAAŞA
Ticaret Sicil No: 27 / Şişli / İstanbul / MAAŞA
Ticaret Sicil No: 27 / Şişli / İstanbul / MAAŞA
Ticaret Sicil No: 27 / Şişli / İstanbul / MAAŞA

AHLATCI YATIRIM MENKUL DEĞERLER A.Ş.
Nispetiye / Taksim / İstanbul / No: 14
UB25534422 - Sarıyer / İST. No: 34553
Tel: +90 958 212 304 1919 Fax: +90 958 212 304 1919
Maslak V.D. 01005564530 İst. Tic. Sic. No 380 58-5
Mersis No: 00100556453000026

Pestisitlerin piyasa ömrünü, insan sağlığını ve çevreye etkililiğini en fazla etkileyen olayların başında pestisitlere karşı organizmaların duyarlılık azalışı gelmektedir. Bir pestisite organizmaların duyarlılığı azaldıkça, o pestisit etkinliği de azalmaktadır. Uygulayıcı ise, eski etkinliği elde edebilmek için devamlı doz yükseltmesine gitmektedir. Böylece artan dozlara paralel olarak çevrede pestisit kalıntıları daha fazla yoğunlaşmaya başlamaktadır.

Pestisitlerin insanlarda toksik olmaları nedeniyle mücadelede çalışan herkesin bunların kullanımı sırasında meydana gelebilecek potansiyel zarardan sakınmaları gerekir. İnsanların pestisitlere maruz kalması mesleki zehirlenmeler veya kaza ile meydana gelebilmektedir.

TÜRKİYE’de TARIMSAL İLAÇ KULLANIMI

Türkiye’de 2020 yılında toplam tarım ilacı kullanım miktarı, 2019 yılına göre %4,6 artarak 53.672 ton’a yükselmiştir. Tarım ilacı kullanım miktarları gruplar bazında incelendiğinde Dünya’da olduğu gibi ülkemizde de en büyük grubu fungusitler (mantar öldürücü) oluşturmuştur. 2020 yılında toplam tarım ilacı kullanımının %38,4’ünü fungusitler, %24,7’sini herbisitler (yabancı ot öldürücüler), %23’ünü insektisitler (böcek öldürücüler), %4,1’ini akarisitler (akar öldürücüler), %0,5’ini rodentisitler (kemirgen öldürücüler) ve %9,3’ünü diğerleri (bitki aktivatörü, bitki gelişim düzenleyici, böcek cezbedici, fumigant, nematosit, kükürt, madeni yağlar) oluşturmaktadır.⁴

Tarımsal İlaç Kullanımı (Ton)							
Yıllar	İnsektisitler	Fungusitler	Herbisitler	Akarisitler	Rodentisitler+ Mollussisitler	Diğer*	Toplam
2006	7.628	19.900	6.956	902	3	9.987	45.376
2007	21.046	16.707	6.669	966	51	3.277	48.716
2008	9.251	16.707	6.177	737	351	5.613	38.836
2009	9.914	17.863	5.961	1.533	78	2.302	37.651
2010	7.176	17.396	7.452	1.040	147	5.344	38.555
2011	6.120	17.546	7.407	1.062	421	6.978	39.534
2012	7.264	18.124	7.351	859	247	8.766	42.611
2013	7.741	16.248	7.336	858	129	7.128	39.440
2014	7.586	16.674	7.794	1.513	149	6.007	39.723
2015	8.117	15.984	7.825	1.576	197	5.327	39.026
2016	10.425	20.485	10.025	2.025	259	6.835	50.054
2017	11.436	22.006	11.759	2.452	236	6.209	54.098
2018	13.583	23.047	14.794	2.486	309	5.801	60.020
2019	11.609	19.698	12.644	2.124	264	4.958	51.297
2020 ⁵	12.347	20.600	13.250	2.200	280	4.995	53.672

Tablodaki rakamlar, yuvarlamadan dolayı toplamı vermeyebilir. Tarımsal ilaç aktif madde miktarlarıdır.

(*) Bitki aktivatörü, bitki gelişim düzenleyici, böcek cezbedici, fumigant ve nematositleri kapsamaktadır.

⁴ https://cevresehgostergeler.osb.gov.tr/tarim-ilaci-pestisit-kullanimi-i-85834#_edn1
⁵ <https://www.tarimorman.gov.tr/GKGM/Mem/115/Resmi-Tarimsal-Ilac-Istatistikleri>

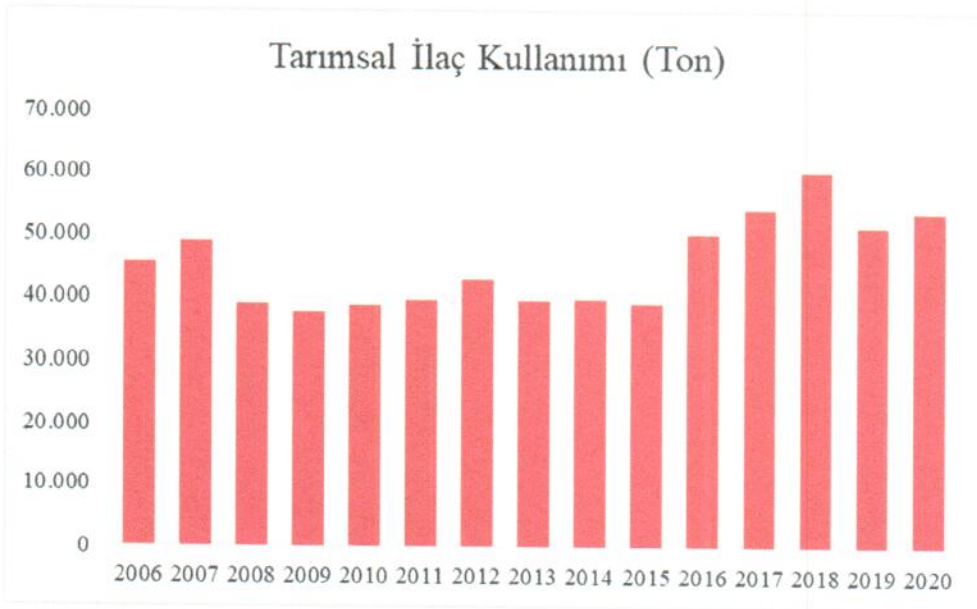

Ülkemizde 2020 yılında bölgesel olarak tarım ilacı en çok Akdeniz Bölgesinde (%28) kullanılmıştır. Bunu sırası ile Ege (%23.9), Marmara (%17.7) ve İç Anadolu Bölgesi (%13.1) takip etmektedir. Doğu ve Güneydoğu Anadolu Bölgeleri Türkiye tüketiminin sadece %12,5'ini oluşturmaktadır. Karadeniz Bölgesi ise %4,8 ile en son sırada yer almaktadır. 2020 yılı itibarıyla en fazla tarım ilacı kullanılan ilk 5 ilimiz; toplam kullanımın %8,1'i ile Antalya, %7,7'si ile Manisa, %6,9'u ile Adana, %6,0'sı ile Mersin ve %5,6'sı ile Bursa olmuştur.⁶

Bölgeler (Ton)	İnsektisitler	Fungusitler	Herbisitler	Akarisitler	Rodentisitler+ Mollussisitler	Diğer*	Toplam
Marmara Bölgesi	1.834	3.652	2.787	183	40	1.010	9.506
Ege Bölgesi	2.600	6.565	2.091	607	148	830	12.841
Karadeniz Bölgesi	520	875	1.086	21	8	55	2.565
İç Anadolu Bölgesi	1.320	2.131	3.122	224	31	199	7.029
Doğu Anadolu Bölgesi	475	2.155	315	33	20	14	3.011
Akdeniz Bölgesi	4.818	4.270	2.109	1.013	24	2.789	15.022
Güney Doğu Anadolu Bölgesi	779	952	1.741	120	9	99	3.699
Toplam⁷	12.347	20.600	13.250	2.200	280	4.995	53.672

(*) Bitki aktivatörü, bitki gelişim düzenleyici, böcek cezbedici, fumigant ve nematitleri kapsamaktadır.

⁶ https://cevresehgostergeler.esb.gov.tr/tarim-ilaci-pestisit-kullanimi-i-85834#_edn1

⁷ <https://www.tarimorman.gov.tr/GKGM/Menu/115/Resmi-Tarimsal-Ilac-Istatistikleri>

55

TARİKİM BİTKİ KORUMA
SANAYİ VE TİCARET B.Ş.
Ticaret Sicil No: 27400 / Kuruluş Yılı: 1987 / Şişli / İstanbul / TÜRKİYE
Tel: 0236 234 09 09 (abz) Faks: 0236 234 95 45
Mersis V.D.: 824 030 10677 111 50 No: 12122
Mersis No: 0824 0301 0677 002 www.tarikim.com.tr

AHLATCI YATIRIM MENKUL DEĞERLER A.Ş.
Maslak Mah. Maslak Sok. Kat: 10 / Kat: 10 / No: 1
Ülke: Türkiye / Şehir: İstanbul / İlçe: Beşiktaş / Posta Kodu: 34398
Tel: +90 212 350 2123 / Faks: +90 212 350 2141
Mersis V.D.: 010056453000026
Mersis No: 010056453000026

Bölgelere Göre Tarımsal İlaç Kullanımı (Ton)

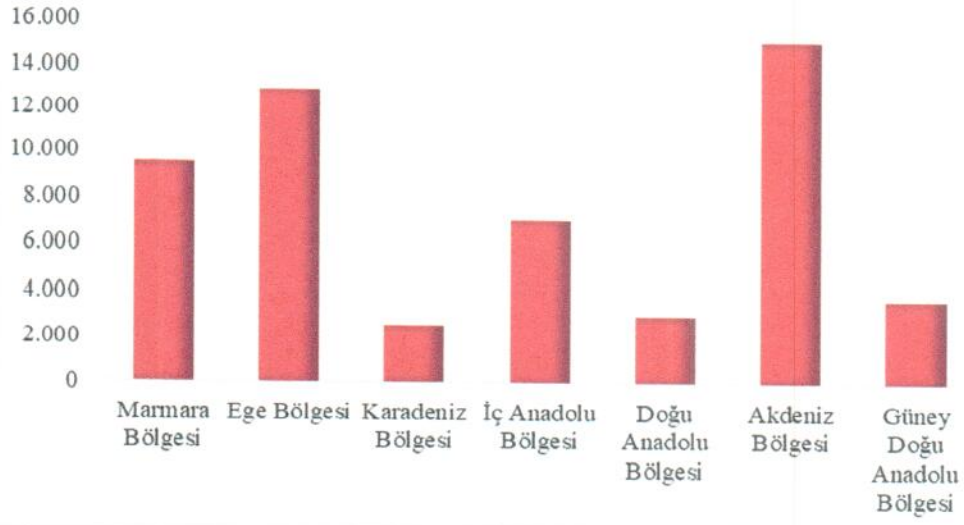

Tarım ve Orman Bakanlığınca hatalı pestisit kullanımının önlenmesi amacıyla bitkisel ürünlerde arız olan zararlı organizmalarla mücadelede tüm dünyada kabul gören Entegre Mücadele çalışmalarının yaygınlaştırılması, hasat öncesi pestisit denetim çalışmalarının yürütülmesi, alternatif mücadele yöntemlerinden biyolojik ve biyoteknik mücadele yöntemlerinin destekleme kapsamına alınması ve yaygınlaştırılması, çiftçi tarla okulu gibi yaygın ve uygulamalı eğitim yayım çalışmalarına ağırlık verilmesi gibi çalışmalar sürdürülmektedir. Türkiye’de Entegre Mücadele prensipleri ile üretim yapılan alanın toplam üretim alanına oranı 2018 yılı itibarıyla % 44,2 olup, 2023 yılında % 50’ye çıkarılması hedeflenmektedir.

7.2.2. İzahnamede yer alması gereken finansal tablo dönemleri itibarıyla ihracının net satış tutarının faaliyet alanına ve pazarın coğrafi yapısına göre dağılımı hakkında bilgi:

Şirket’in, satışları ağırlıklı olarak Tarım Kredi Kooperatiflerine yapıldığından firma ve bayiler çok fazla bir yer tutmamaktadır. Şehir bazlı satışların dağılımına aşağıdaki tabloda yer verilmiştir.

ŞEHİR BAZLI NET SATIŞLAR (TL) – Yurt İçi Satışlar	31.12.2018	31.12.2019	31.12.2020	31.03.2021
MERSİN	9.292.586	8.166.109	7.480.195	4.537.503
ADANA	1.283.012	4.793.875	5.617.176	4.245.812
MANİSA	10.108.847	7.731.282	6.926.276	3.960.087
EDİRNE	3.626.097	3.768.597	4.949.578	3.373.957
TEKİRDAĞ	2.245.650	3.556.023	5.423.648	3.166.911
ANTALYA	6.061.318	5.367.263	5.235.996	2.996.724
AYDIN	13.528.854	4.656.008	7.270.888	2.861.845
ANKARA	261.113	714.140	1.448.085	2.712.233
İZMİR	7.978.967	10.502.374	8.292.283	2.643.688
BURSA	4.440.018	4.590.091	4.866.461	2.638.672
BALIKESİR	918.519	2.023.530	1.939.302	1.981.233
DENİZLİ	2.478.906	2.346.133	2.388.536	1.921.604
HATAY	250.198	2.554.124	2.720.185	1.613.099
KIRKLARELİ	1.494.360	1.471.650	2.928.623	1.596.367
ÇANAKKALE	1.218.620	2.231.796	2.259.390	1.448.919

TARİKİM BİTKİ KORUMA
SARAYI VE TİCARET A.Ş.
Ticaret Sicil No: 234 09 09 (ebr) / Etiler / Beşiktaş / İST. / MANİSA
Tel: 0266 234 09 09 (ebr) / Faks: 0266 234 09 11
/ Mersis No: 824 030 1067 / Tic Sic. No: 12122
/ Mersis No: 0824-0301-0670-012 / www.tarikim.com.tr

AHİLATCI YATIRIM MENKUL DEĞERLER A.Ş.
Maslak Menkul Değerler Yatırım Menkul Değerler A.Ş.
/B256 / 34485 - Sarıyer / İST. / Maslak / İstanbul
Tel: 0212 334 2113 / 394 1919 / Faks: 0212 334 2114
/ Mersis No: 0100554530 / Tic Sic. No: 380 58-5
Mersis No: 0010056453000026

ŞANLIURFA	2.382.681	5.124.259	5.201.516	1.094.132
SAMSUN	1.202.822	1.541.471	1.267.598	996.366
SAKARYA	354.760	968.534	1.393.710	901.261
İSTANBUL	2.803.069	794.193	864.975	895.050
KONYA	1.477.636	1.901.571	3.081.930	865.176
MUĞLA	897.135	1.185.019	1.485.765	809.004
GAZİANTEP	406.418	803.851	573.371	800.412
MALATYA	2.344.040	1.931.726	3.187.139	747.362
ISPARTA	947.396	908.213	2.000.141	735.424
KAYSERİ	985.685	1.588.675	2.642.647	711.283
AMASYA	669.906	912.359	802.037	569.402
SİVAS	418.345	574.049	555.901	563.862
ADİYAMAN	236.412	207.603	595.867	560.329
OSMANİYE	118.084	1.066.444	755.562	545.391
AFYON	1.468.997	2.401.301	1.929.218	486.349
YOZGAT	533.495	1.874.332	1.447.684	465.756
BURDUR	751.608	651.877	510.613	434.883
BİLECİK	111.646	376.586	404.871	419.069
ÇANKIRI	32.137	300.624	324.368	389.076
DÜZCE	240.944	738.504	795.078	383.084
ÇORUM	169.110	450.531	492.550	333.311
KASTAMONU	41.848	252.256	186.999	284.864
KAHRAMANMARAŞ	420.226	1.006.328	805.472	284.000
KIRŞEHİR	86.012	190.713	410.459	273.689
NİĞDE	283.122	623.659	1.515.710	268.077
DİYARBAKIR	688.192	159.472	409.361	264.271
KOCAELİ	129.231	619.844	798.875	246.087
ELAZIĞ	8.882	28.530	83.963	227.382
TOKAT	288.171	543.051	495.105	225.717
İĞDIR	117.790	53.381	190.234	220.051
KARAMAN	351.232	638.985	592.365	209.918
MUŞ	47.140	126.176	670.408	188.801
ORDU	112.785	138.055	315.314	151.627
ESKİŞEHİR	473.199	948.231	160.235	150.658
KİLİS	360.710	172.518	202.905	149.117
BİTLİS	14.601	183.126	222.671	142.413
UŞAK	97.570	257.151	472.691	130.014
AKSARAY	138.723	357.054	314.304	112.829
NEVŞEHİR	95.163	237.669	492.374	104.256
BOLU	76.437	127.719	70.191	99.504
KÜTAHYA	355.439	574.897	655.282	95.851
MARDİN	15.576	61.680	141.939	91.476
GİRESUN	206.958	546.718	1.091.023	71.151
SİNOP	16.044	45.933	53.735	55.008
VAN	8.006	26.200	33.248	53.700
YALOVA	207.145	227.573	376.741	45.439
ERZİNCAN	55.533	49.475	130.214	41.159
AĞRI	9.153	94.716	100.248	40.263
ERZURUM	55.592	738	46.305	24.217
ŞIRNAK	30.534	0	23.382	20.469
KIRIKKALE	30.333	2.130	16.098	15.041
BARTIN	16.946	17.524	35.964	14.322
KARABÜK	1.042	0	0	12.201

TARİKİM BİTKİ KORUMA
SİNYALİ VE TİCARET A.Ş.
Nispetiye Özal Mh. Longulu Cad. No: 287 Şişli / Beşiktaş / İSTANBUL
Tel: 0212 234 09 00 (gbx) Fax: 0212 234 09 45
Mesleki V.D.: 824 030 1067 Tic. Sic. No: 12122
Mersis No: 0824-0301-0870-012 www.tarikim.com.tr

57

AHLATCI YATIRIM MENKUL DEĞERLER A.Ş.
Maslak Mah. Teşvirci Paşa Sok. Taş Kat No: 1
08250 - 34438 - Sarıyer / İSTANBUL
Tel: 0212 958 23 304 1919 Fax: 0212 958 2141
Maslak V.D. 0100564530 İst. Tic. Sic. No: 360 59-5
Mersis No: 0010056453000026

TRABZON	59.847	82.051	362.056	9.075
BAYBURT	20.185	17.329	61.065	3.779
BATMAN	39.772	17.555	170.487	2.770
ARDAHAN	299	6.741	-4.277	0
ARTVİN	0	0	1.549	0
BİNGÖL	0	0	2.808	0
GÜMÜŞHANE	11.006	-7.221	0	0
SİİRT	76.167	10.508	79.336	0
TUNCELİ	8.490	14.212	-2.687	0
ZONGULDAK	13.201	30.715	43.273	0
TOPLAM	88.807.693	99.258.110	111.886.590	59.733.832

Yıllar itibarıyla bakılacak olunursa en yüksek satış yapılan iller; Mersin, İzmir, Manisa, Aydın'dır.

ÜLKE BAZLI İHRACAT (TL) - Yurt Dışı Satışlar	31.12.2018	Oran	31.12.2019	Oran	31.12.2020	Oran	31.03.2021	Oran
MISIR	2.086.509	26%	3.660.799	29%	1.674.834	14%	1.610.525	41%
SURİYE*	1.349.383	17%	3.048.362	24%	1.774.415	14%	923.377	23%
GÜRCİSTAN	2.813.663	35%	3.231.710	25%	5.994.297	49%	910.157	23%
BİRLEŞİK ARAP EMİRLİKLERİ	764.514	9%	791.321	6%	1.298.795	11%	397.412	10%
KIBRIS	375.258	5%	254.476	2%	249.790	2%	118.408	3%
AZERBAYCAN	735.417	9%	800.658	6%	1.288.588	10%	0	0%
BULGARİSTAN	16.608	0%	0	0%	0	0%	0	0%
KATAR	0	0%	905.620	7%	0	0%	0	0%
ÖZBEKİSTAN	0	0%	38.901	0%	0	0%	0	0%
TOPLAM	8.141.352	100%	12.731.847	100%	12.280.719	100%	3.959.879	100%

* Suriye 'ye yapılan ihraç kayıtlı satışlar yurt dışı satışlarda yer almaktadır.

Yukarıdaki tabloda ise ülke bazlı yıllar itibarıyla ihracat rakamlarına yer verilmiştir. İlk 3 ülke Mısır, Suriye ve Gürcistan olarka sıralanmıştır. 2020 yılında satış gelirlerinin düşmesinin sebepleri ise, Suriye'de yaşanan olayların yanında ekonomik gelişmeler kapsamında gerçekleşen devalüasyon, ve buna ek olarak Mısır'a satılan bir ürünün Covid-19 salgını nedeniyle getirilememesi olarak nitelendirilebilir. 2021 yılında ise yaşanan bu sorunlar ortadan kalkmıştır.

	31.12.2018	31.12.2019	31.12.2020	31.03.2021
Yurt içi ve Yurt Dışı Satışlar Toplamı	96.949.045	111.989.957	124.167.310	63.693.711

COĞRAFİ BÖLGE BAZLI NET SATIŞLAR (TL)	31.12.2018	Oran	31.12.2019	Oran	31.12.2020	Oran	31.03.2021	Oran
Marmara Bölgesi	17.790.060	20%	21.366.922	22%	27.001.254	24%	17.096.049	29%
Akdeniz Bölgesi	19.124.427	22%	24.514.232	25%	25.125.341	22%	15.392.836	26%
Ege Bölgesi	36.914.715	42%	29.654.165	30%	29.420.940	26%	12.908.443	22%
İç Anadolu Bölgesi	5.166.196	6%	9.951.831	10%	13.002.160	12%	6.841.855	11%
Güneydoğu Anadolu Bölgesi	4.236.462	5%	6.557.447	7%	7.398.163	7%	2.982.975	5%
Karadeniz Bölgesi	2.906.307	3%	4.698.491	5%	5.278.459	5%	2.826.327	5%
Doğu Anadolu Bölgesi	2.669.526	3%	2.515.022	3%	4.660.273	4%	1.685.348	3%
TOPLAM	88.807.693	100%	99.258.110	100%	111.886.590	100%	59.733.832	100%

TÜRKİM BİTKİ KORUMA
SİLAHİ VE İCARET A.Ş.
Nispetiye Özal Akh. Turgutlu Cori. No: 28 / Sebepolu ZARANISA
Tel: 036 234 09 09 (cbx) Fax: 036 237 96 45
Mesaj V.D: 024 030 1067 Tis. Sic. No: 12127
Mersis No: 0824-0301-0670-012 www.torkimbi.com.tr

58

AHLATCI YATIRIM MENKUL DEĞERLER A.Ş.
Maslak Men. Yat. Men. Sic. No: 27000
U/B256 - 3044 - Sarıyer / İST. Maslak 58
Tel: 0212 334 2123 Fax: 0212 334 2141
Maslak V.D: 0100561530 İst. Tic. Sic. No: 580 58-5
Mersis No: 010056453000026

Yukarıdaki tablodaki coğrafi bölgelere göre yıllar itibarıyla satış rakamlarına göre Marmara, Akdeniz ve Ege Bölgeleri, tarımsal faaliyetler ile paralel olarak ilk sıralarda yer almaktadır.

7.3. Madde 7.1.1 ve 7.2.'de sayılan bilgilerin olağanüstü unsurlardan etkilenme durumu hakkında bilgi:

Yukarıda Risk Faktörleri başlıklı 5. bölümde Şirket'e ve faaliyetlerine ilişkin riskler, Şirket'in içinde bulunduğu sektöre ilişkin riskler, ihraç edilecek paylara ilişkin riskler ve bu kapsam dışında kalan diğer riskler ile bu risklerin olası etkileri detaylı olarak açıklanmıştır. İlgili bölümde yer alan risk faktörleri dışında yukarıda 7.1 ve 7.2.'de sayılan bilgilerin olağanüstü unsurlardan etkilenmesine sebep olacak bir unsurun mevcut olmadığı düşünülmektedir. Diğer pazarlarda olduğu gibi Şirket'in faaliyet gösterdiği pazarlarda da sel, deprem, yangın gibi olağanüstü durumlarda faaliyet pazarlarında daralma görülmesi ihtimal dâhilindedir. Doğal afetler sonucu Şirket'in üretim tesislerinde oluşabilecek hasarlar tedarik zincirini etkileyebilir.

7.4. İhraççının ticari faaliyetleri ve karlılığı açısından önemli olan patent, lisans, sınai-ticari, finansal vb. anlaşmalar ile ihraççının faaliyetlerinin ve finansal durumunun ne ölçüde bu anlaşmalara bağlı olduğuna ya da yeni üretim süreçlerine ilişkin özet bilgi:

Ürün ruhsat ve tescilleri Şirket faaliyetleri açısından oldukça büyük öneme sahip varlıklardır. "Ruhsatlar" Şirket'in faaliyetleri açısından önemli bir kalemdir. Ruhsatlar, T.C. Tarım ve Orman Bakanlığı tarafından Şirket'e verilen ürünlerin satış ve üretimini yapılmasını sağlayan haklardır. Şirket ruhsatı olmayan ve T.C. Tarım ve Orman Bakanlığı tarafından ruhsat alınmamış hiçbir ürünün satış ve pazarlamasını yapamayacağı gibi üretimini de yapamaz.

Bu bakımdan Şirket için yeni ürün geliştirme ve ürünün kullanım alanlarının çeşitliliğinin artırılması önemlidir. Bu sebeple Şirket tarafından yeni ürün geliştirme ve Ar-Ge faaliyetlerine önem verilmektedir. Maddi olmayan varlıklarının geliştirilmesi, yeni maddi olmayan duran varlık kazanımları ve var olan hakların ekonomik ömürlerinin uzatılması aksiyonlarını yerine getirmektedir.

Şirket'in ürün gruplarına ait sahip olduğu ruhsatlara ilişkin detaylar aşağıdaki tabloda gösterilmiştir.

Ürün İsmi	Ruhsat Tarihi	Ruhsat No	Aktif Madde Adı ve Oranı	Ürün Grubu
EFDAL RANBOV (İMAL)	21.04.2021	11906	150 g/l Cyprodinil + 100 g/l Fludioxonil	Fungisit
EFDAL OKSANİL WG (İMAL)	14.04.2021	11901	%30 Cymoxanil + %22,5 Famoxadone	Fungisit
EFDAL DEVİR (İMAL)	7.04.2021	11843	75 g/l Mesotrione + 30 g/l Nicosulfuron	Herbisit
EFDAL MYCLO (İMAL)	1.04.2021	11879	100 g/l Spirotetramat	İnsektisit
EFDAL İMAZUİT (İMAL)	1.04.2021	11880	240 g/l Metaflumizone	İnsektisit
EFDAL CYCNET 250 WG (İMAL)	1.04.2021	11881	%25 Spinetoram	İnsektisit
EFDAL MORİMOL (İMAL)	29.03.2021	11864	240 g/l Isoxaflole +240 g/l Cyprosulfamide (safener)	Herbisit
EFDAL BAROX (İMAL)	19.03.2021	11852	%50 Metalik bakıra eşdeğer bakır hidroksit	Fungisit
EFDAL BAROX 2F (İMAL)	19.03.2021	11853	361,1 g/l Metalik bakıra eşdeğer bakır hidroksit	Fungisit

TANIKIM BİTKİ KORUMA
SANAYİ VE TİCARET A.Ş. 59
Turgut Özal AVM, Turgutlu Cad. No:287/5-6 Kat:5 / MANİSA
Tel: 0 236 234 09 09 (pbx) Faks:0236 237 98 45
Mesir V.D. : 824 030 106 Tic.Sic.No:12122
Mersis No:0824-0301-0178-00000001 www.tanikim.com.tr

AHLATCI YATIRIM MENKUL DEĞERLER A.Ş.
Maslak Mah. Mesyuncası Sok. T4 Apt. No:1
Ufukbeyi Kat:5-5 - Sarıyer - İST. No:34398
Tel: 0 444 0 558 212 304 1919 Fax: 0 212 368 1141
Maslak V.D. : 0100574530 İst. Tic. Sic. No: 330 58-5
Mersis No:0010056453000026

EFDAL ODİVİN 800 (İMAL)	9.03.2021	11827	800 g/l Parafinik Yağ	İnsektisit+Akarisit
EFDAL OVALON (İMAL)	9.03.2021	11830	240 g/l Spiromesifen	Akarisit
EFDAL ZAYS (İMAL)	3.02.2021	11782	250 g/l Quinlorac	Herbisit
EFDAL GOLEYDİM (İMAL)	1.02.2021	11778	116,2 g/l Clethodim	Herbisit
EFDAL İMİDRİD 70 WS (İMAL)	8.01.2021	11775	%70 Imidacloprid	İnsektisit
EFDAL TAXİM (İMAL)	25.11.2020	11740	25 g/l Fludioxonil + 10 g/l Metalaxyl-m	Fungisit
EFDAL CİPAZ (İMAL)	6.11.2020	11719	%50 Flonicamid	İnsektisit
EFDAL GRANADA CS (İTHAL)	3.11.2020	11716	450 g/l Pendimethalin	Herbisit
EFDAL OXTAR (İMAL)	14.09.2020	11691	250 g/l Oxadiazon	Herbisit
EFDAL FUNRAM (İMAL)	30.06.2020	11662	250 g/l Flurochloridone	Herbisit
EFDAL İMPULS EC 460 (İMAL)	4.05.2020	11641	300 g/l Spiroxamine + 160 g/l Prothioconazole	Fungisit
EFDAL SİSTOKS (İMAL)	4.02.2020	11574	%6 Metaldehyde	Mollussisit
EFDAL KLORMET DC (İMAL)	31.01.2020	11568	150 g/l Prochloraz + 42 g/l Epoxiconazole	Fungisit
EFDAL OXSİL (İMAL)	29.01.2020	11567	85 g/l Pyraclostrobin + 62,5 g/l Epoxiconazole	Fungisit
EFDAL ŞAROKE (İMAL)	17.01.2020	11556	25,2 g/l Penoxsulam	Herbisit
EFDAL ZENOTRİN 200 (İMAL)	5.12.2019	11521	200 g/l Esfenvalerate	İnsektisit
COBRE KEY 4 EC (İTHAL)	10.10.2019	11484	40 g/l Pyrethrin	İnsektisit
EFDAL TARWAX 10 EC (İMAL)	7.05.2019	11374	100 g/l Pyriproxyfen	İnsektisit
EFDAL GART 600 (İMAL)	30.04.2019	11365	600 g/l Fosforoz asit	Fungisit
EFDAL ROUTER 150 EC (İMAL)	11.04.2019	11357	150 g/l Fluazifop-p-butyl	Herbisit
EFDAL AZİBUT (İMAL)	11.03.2019	11333	200 g/l Azoxystrobin + 125 g/l Difenconazole	Fungisit
EFDAL GUBFOS (İMAL)	24.01.2019	11291	%75 Cyromazine	İnsektisit
EFDAL MACO WG (İTHAL)	1.06.2018	11142	%75 Mancozeb	Fungisit
EFDAL APLANT (İMAL)	1.06.2018	11144	45 g/l Pinoxaden + 20 g/l Cloquintocet-mexyl (safener)	Herbisit
EFDAL VOTEXİT (İMAL)	26.04.2018	11116	100 g/l Clopyralid	Herbisit
EFDAL MESOD 500 SL (İTHAL)	13.06.2017	10913	500 g/l Metam Sodium	Fumigant

TARKİM BİTKİ KORUMA
SANAYİ VE TİCARET A.Ş.
Nispetiye Özal Mh. Turgutlu Cad. No: 287 Kat:1 / Beşiktaş / İZMİR / TÜRKİYE
Tic. Sic. No: 233434 / Mersis No: 0824-03010001000122
Tic. Sic. No: 233434 / Mersis No: 0824-03010001000122
www.tarkimok.com.tr

AHKLATICI YATIRIM MENKUL DEĞERLER A.Ş.
Maslak Menkul Değerler Menkul Yatırımcılar A.Ş. No: 121
U.B.256 / 2010-3-1-05 / Sarıyer / İST / T.C. / 08/01/2010
Tel: 444 0 638 213 301 1919 Fax: 212 290 2141
Maslak V.D. 0100564530 İst Tic. Sic. No 380 58-5
Mersis No 00100564530000026

EFDAL SULFUR 800 SC (İMAL)	2.06.2017	10901	800 g/l Kükürt	Fungisit
EFDAL BLUEGİB TABLET (İTHAL)	22.09.2016	10763	1 g/tb Gibberellic Acid	Bitki Gelişim Düzenleyicisi (BGD)
EFDAL MAGİCPRO (İMAL)	9.06.2016	10676	40 g/l Imazamox	Herbisit
EFDAL OKSİMET 240 SC (İMAL)	20.04.2016	10609	240 g/l Methoxyfenozide	İnsektisit
EFDAL FLOWMİTE 240 SC (İMAL)	31.03.2016	10583	240 g/l Bifenazate	Akarisit
EFDAL MUTİFA WG (İMAL)	14.01.2016	10502	%57 Metiram + %4,8 Cymoxanil	Fungisit
EFDAL KİP 50 WG (İMAL)	13.01.2016	10493	%50 Cyprodinil	Fungisit
EFDAL MACO WG (İMAL)	4.01.2016	10478	%75 Mancozeb	Fungisit
EFDAL DİCO 500 SC (İMAL)	4.01.2016	10481	500 g/l Clofentezine	Akarisit
EFDAL ROKSAN 48 SL (İMAL)	18.12.2015	10448	480 g/l Bentazone	Herbisit
EFDAL KASPOVA 76 WG (İMAL)	9.12.2015	10428	%76 Ziram	Fungisit
EFDAL BROKLES OF (İMAL)	23.11.2015	10416	112 g/l Ethofumesate + 91 g/l Phenmedipham + 71 g/l Desmedipham	Herbisit
EFDAL FENOKSAT 75 EW (İTHAL)	10.11.2015	10390	75 g/l Fenoxaprop-p-ethyl + 19 g/l Mefenpyr-diethyl (safener)	Herbisit
EFDAL PİRANİL 100 EC (İMAL)	1.09.2015	10333	100 g/l Propaquizafop	Herbisit
EFDAL MANTALAX 72 WP (İMAL)	25.06.2015	10291	%64 Mancozeb + %8 Metalaxyl	Fungisit
EFDAL TEBUXİL FS 60 (İMAL)	12.06.2015	10284	60 g/l Tebuconazole	Fungisit
EFDAL GÖZTAŞIM (İMAL)	12.06.2015	10285	%25 Metalik bakıra eşdeğer bakır sülfat	Fungisit
EFDAL GOOL 71,5 WP (İMAL)	20.05.2015	10248	%70 Folpet + %1,5 Triadimenol	Fungisit
EFDAL AZPHOS 50 EC (İMAL)	21.04.2015	10217	500 g/l Pirimiphos methyl	İnsektisit
EFDAL KOPAR MX (İMAL)	24.03.2015	10170	317 g/l Chlorothalonil + 317 g/l Metalik bakıra eşdeğer bakır oksiklorid	Fungisit
EFDAL MOCAN 50 WP (İMAL)	24.03.2015	10171	%45 Mancozeb + %5 Cymoxanil	Fungisit
EFDAL İMİDRİD 600 FS (İMAL)	12.03.2015	10144	600 g/l Imidacloprid	İnsektisit
EFDAL FENROX (İMAL)	23.02.2015	10116	50 g/l Fenpyroximate	Akarisit

EFDAL BİSOD SC 400 (İMAL)	18.02.2015	10103	420 g/l Bispyribac Sodium	Herbisit
EFDAL THIMOXXAM 240 SC (İMAL)	11.12.2014	9958	240 g/l Thiamethoxam	İnsektisit
EFDAL SİPROFEN SC 240 (İMAL)	5.12.2014	9957	240 g/l Spirodiclofen	Akarisit
EFDAL INDOX 30 WG (İMAL)	30.10.2014	9887	%30 Indoxacarb	İnsektisit
EFDAL PİNOS (İMAL)	30.09.2014	9839	480 g/l Spinosad	İnsektisit
EFDAL FENOX 550 SC (İMAL)	25.09.2014	9832	550 g/l Fenbutatin Oxide	Akarisit
EFDAL INDOX SC (İMAL)	17.09.2014	9823	150 g/l Indoxacarb	İnsektisit
EFDAL EMABEN 5 SG (İMAL)	16.09.2014	9822	%5 Emamectin benzoate	İnsektisit
EFDAL İMİDRİD 350 SC (İMAL)	18.06.2014	9699	350 g/l Imidacloprid	İnsektisit
EFDAL SUPERHALOX (İMAL)	4.06.2014	9674	108 g/l Haloxyfop-P-methyl ester	Herbisit
EFDAL SWEET GOLD 915 EC (İMAL)	4.06.2014	9673	915 g/l S-Metolachlor + 45 g/l Benoxacor (safener)	Herbisit
EFDAL LABUTRO (İMAL)	21.04.2014	9640	100 g/l Buprofezin + 20 g/l Lambda-cyhalothrin	İnsektisit
EFDAL TEFMOLT SUPER SC (İMAL)	11.04.2014	9622	150 g/l Teflubenzuron	İnsektisit
EFDAL ETUX (İMAL)	12.03.2014	9541	110 g/l Etoxazole	Akarisit
EFDAL ULTRAMİX (İMAL)	16.01.2014	9454	452,42 g/l 2,4-D 2-Ethylhexyl ester + 6,25 g/l Florasulam	Herbisit
EFDAL AKİT (İMAL)	12.12.2013	9404	22,5 g/l Foramsulfuron	Herbisit
EFDAL BİRGARD (İMAL)	3.12.2013	9392	%50 Pirimicarb	İnsektisit
EFDAL BAKSÜL (İMAL)	13.11.2013	9377	%20 Metalik bakıra eşdeğer bordo bulamacı	Fungisit
EFDAL ZALOSUPER (İMAL)	30.09.2013	9333	50 g/l Quizalofop-p-ethyl	Herbisit
EFDAL MEBUZİN 70 WP (İTHAL)	23.09.2013	9328	%70 Metribuzin	Herbisit
EFDAL CLOPAR 240 EC (İMAL)	23.09.2013	9327	240 g/l Clodinafop-propargyl + 60 g/l Cloquintocet-mexyl (safener)	Herbisit
EFDAL İMİDRİD 350 SC (İTHAL)	23.08.2013	9311	350 g/l Imidacloprid	İnsektisit
EFDAL İMİDRİD 600 FS (İTHAL)	1.08.2013	9297	600 g/l Imidacloprid	İnsektisit
EFDAL BAKSÜL (İTHAL)	22.07.2013	9286	%20 Metalik bakıra eşdeğer bordo bulamacı	Fungisit

EFDAL FENROX (İTHAL)	20.06.2013	9264	50 g/l Fenpyroximate	Akarisit
EFDAL KRESDİT 50 WG (İTHAL)	6.06.2013	9252	%50 Kresoxim-methyl	Fungisit
EFDAL CLOPAR 80 EC (İMAL)	29.05.2013	9238	80 g/l Clodinafop-propargyl + 20 g/l Cloquintocet-mexyl (Safener)	Herbisit
EFDAL ALSON (İMAL)	17.05.2013	9221	40 g/l Nicosulfuron	Herbisit
EFDAL CLOPAR 80 EC (İTHAL)	7.05.2013	9195	80 g/l Clodinafop-propargyl + 20 g/l Cloquintocet-mexyl (Safener)	Herbisit
EFDAL ZAFFAR 600 (İMAL)	16.04.2013	9173	600 g/l Aclonifen	Herbisit
EFDAL ISOFOSAT 48 SL (İTHAL)	4.03.2013	9123	480 g/l Glyphosate Isopropylamin Tuzu	Herbisit
EFDAL ETANOP (İTHAL)	11.02.2013	9066	%70 Thiophanate-methyl	Fungisit
EFDAL EXALİL 50 EC (İTHAL)	8.02.2013	9063	500 g/l Imazalil	Fungisit
EFDAL SULFUR 80 WG (İTHAL)	10.12.2012	8945	%80 Küktirt	Fungisit
EFDAL CAPTANIM 50 F (İMAL)	12.10.2012	8873	500 g/l Captan	Fungisit
EFDAL PYROSS (İTHAL)	12.10.2012	8872	300 g/l Pyrimethanil	Fungisit
EFDAL PROKERP 50 WP (İTHAL)	2.10.2012	8852	%50 Propyzamide	Herbisit
EFDAL ROKSAN-M (İMAL)	2.10.2012	8851	250 g/l Bentazone + 125 g/l MCPA	Herbisit
EFDAL OCMOST 240 EC (İTHAL)	2.10.2012	8850	240 g/l Oxyfluorfen	Herbisit
EFDAL SUNOL 70 EO (İMAL)	13.07.2012	8783	700 g/l Mineral Yağ	İnsektisit+Akarisit
EFDAL PROCAR 722 SL (İMAL)	11.07.2012	8778	722 g/l Propamocarb-HCl	Fungisit
EFDAL TOLCFEX-T 50 WP (İMAL)	11.06.2012	8723	%30 Thiram + %20 Tolclofos-methyl	Fungisit
EFDAL TEBUXİL FS 60 (İTHAL)	17.05.2012	8679	60 g/l Tebuconazole	Fungisit
EFDAL BARKOT 72 SL (İMAL)	19.04.2012	8706	720 g/l Ethephon	Bitki Gelişim Düzenleyicisi (BGD)
EFDAL OCMOST 240 EC (İMAL)	19.04.2012	8707	240 g/l Oxyfluorfen	Herbisit
EFDAL DIFLUMİN 48 SC (İMAL)	2.04.2012	8640	480 g/l Diflubenzuron	İnsektisit
EFDAL KİMETRİN 25 EC (İMAL)	2.04.2012	8639	250 g/l Cypermethrin	İnsektisit

63
TARKİM BİTKİ KORUMA
SANAYİ VE TİCARET A.Ş.
Tuzla Özdal Mh. Turgutlu Cad. No:287. Beşiktaş/İSTANBUL
Tuzla Özdal Mh. Turgutlu Cad. No:287. Beşiktaş/İSTANBUL
Tel: 0236 234 09 00 (pbx) Fax: 0236 237 96 45
Mesul V.D: 824 030 1067 (pbx) Sic.No:12122
Mersis No:0824-0301-0670012 www.tarkimok.com.tr

AHLATCI YATIRIM MENKUL DEĞERLER A.Ş.
Maslak Mah. Tasyuncası Sok T4 Kat. No 1
Ünvan: 34485 - Sarıyer / İSTANBUL / TÜRKİYE
Tel: 444 0 909 / 2 304 1919 Fax: 2 302 2141
Maslak V.D: 0100564530 İsr. Tic. Sic. No: 270 58-5
Mersis No:0010056453000020

EFDAL EMABEN 5 SG (İTHAL)	27.03.2012	8629	%5 Emamectin benzoate	İnsektisit
EFDAL EXZUM 450 EC (İMAL)	9.03.2012	8608	450 g/l Prochloraz	Fungisit
EFDAL ADMENOL 250 EC (İMAL)	6.02.2012	8568	250 g/l Triadimenol	Fungisit
EFDAL FENDOOR SC 500 (İMAL)	29.12.2011	8538	500 g/l Fenhexamid	Fungisit
EFDAL AKROBOT MZ (İMAL)	27.12.2011	8535	%60 Mancozeb + %9 Dimethomorph	Fungisit
EFDAL PANÇ 40 EC (İTHAL)	12.12.2011	8496	400 g/l Flusilazole	Fungisit
EFDAL BETKUL 25 EC (İMAL)	24.11.2011	8461	25 g/l Beta-cyfluthrin	İnsektisit
EFDAL DAYTONNA 050 (İMAL)	24.11.2011	8460	50 g/l Lufenuron	İnsektisit
EFDAL NOKAB 10 G (İTHAL)	4.11.2011	8448	%10 Ethoprophos	Nematisit
EFDAL HALO (İMAL)	28.10.2011	8442	200 g/l Cyhalofop-butyl	Herbisit
EFDAL PYROSS (İMAL)	19.10.2011	8431	300 g/l Pyrimethanil	Fungisit
EFDAL AZBİN SC (İMAL)	19.10.2011	8432	250 g/l Azoxystrobin	Fungisit
EFDAL TEBUSAI 20 WP (İMAL)	29.09.2011	8413	%20 Tebufenpyrad	İnsektisit+Akarisit
EFDAL TRIBENSTAR 75 DF (İTHAL)	5.05.2011	8340	%75 Tribenuron-methyl	Herbisit
EFDAL MEBUZİN 700 WP (İMAL)	8.12.2010	8105	%70 Metribuzin	Herbisit
EFDAL CUMİKS 410 WP (İMAL)	26.11.2010	8069	%21 Metalik bakıra eşdeğer bakır tuzları (Bordo bulamacı + Bakır oksiklorid + Bakır karbonat) + %20 Mancozeb	Fungisit
EFDAL FENOX 500 WP (İMAL)	5.11.2010	8052	%50 Fenbutatin Oxide	Akarisit
EFDAL FENOS 400 EC (İMAL)	22.10.2010	8035	400 g/l Fenamiphos	Nematisit
EFDAL TAPHON (İTHAL)	6.10.2010	8009	480 g/l Ethephon	Bitki Gelişim Düzenleyicisi (BGD)
EFDAL PEKOZOL® 100 EC (İMAL)	17.09.2010	7963	100 g/l Penconazole	Fungisit
EFDAL CEFRIN 050 EC (İMAL)	16.08.2010	7937	50 g/l Cyfluthrin	İnsektisit
EFDAL CLORSUN 10 WP (İMAL)	3.08.2010	7899	%10 Chlorsulfuron	Herbisit

TARKİM BİTKİ KORUMA
SAYIKI VE TİCARET A.Ş.
Turgut Özal Mh. Turunlu Cad. No:28/ Beşiktaş / İSTANBUL
Tel: 0212 234 09 07 (pbx) Faks: 0212 237 96 45
Mesaj V.D: 824 030 15 77 İş. Sık. No: 12122
Mersis No: 0824 0301 6670 012 www.tarkim.com.tr

64

AHLATCI YATIRIM MENKUL DEĞERLER A.Ş.
Maslak Mah. Masyuncası Sok T4 Apt. No 1
ÜB256 / 34485 - Sarıyer / İST Maslak / 45
Tel: 4 44 9 968-212 304 1919 Fax: 212 304 21
Maslak V.D: 0100584330 İst. Tic. Sic. No: 270925
Mersis No: 0110058453000028

EFDAL COTONİL 500 SC (İMAL)	26.07.2010	7888	500 g/l Chlorothalonil	Fungisit
EFDAL METCAR® 500 WP (İMAL)	22.07.2010	7883	%50 Methiocarb	İnsektisit
EFDAL HİMEKSOL 30 L (İMAL)	16.06.2010	7809	360 g/l Hymexazole	Fungisit
EFDAL FOSALİN 80 WP (İMAL)	14.06.2010	7796	%80 Fosetyl-Al	Fungisit
EFDAL MONATE 720 EC (İMAL)	10.06.2010	7785	720 g/l Molinate	Herbisit
EFDAL DIESTER 480 EC (İMAL)	1.06.2010	7757	480 g/l 2,4-D asite eşdeğer Isooctylester	Herbisit
EFDAL TEBUZOL 25 WP (İMAL)	31.05.2010	7755	%25 Tebuconazole	Fungisit
EFDAL TEBUZOL 2 DS (İMAL)	31.05.2010	7754	%2 Tebuconazole	Fungisit
EFDAL HEKZARUN 50 EC (İMAL)	24.05.2010	7743	50 g/l Hexythiazox	Akarisit
EFDAL LAMTORİN 5 EC (İMAL)	21.05.2010	7740	50 g/l Lambda-cyhalothrin	İnsektisit
EFDAL MECTİN 18 EC (İMAL)	3.05.2010	7702	18 g/l Abamectin	Akarisit
EFDAL AFİTRİD 20 SP (İMAL)	14.04.2010	7665	%20 Acetamiprid	İnsektisit
EFDAL PROFOS 200 EC (İMAL)	14.04.2010	7670	200 g/l Ethoprophos	Nematisit+İnsektisit
EFDAL PİRDEN 20 WP (İMAL)	14.04.2010	7668	%20 Pyridaben	Akarisit
EFDAL ESFARA 50 EC (İMAL)	22.03.2010	7608	50 g/l Esfenvalerate	İnsektisit
EFDAL DONAZOL 250 EC (İMAL)	18.03.2010	7604	250 g/l Difenconazole	Fungisit
EFDAL ISOFOSAT 48 SL (İMAL)	11.03.2010	7584	480 g/l Glyphosate Isopropylamin Tuzu	Herbisit
EFDAL BLUEGIB 20 SL (İMAL)	9.03.2010	7582	20 g/l Gibberellic acid	Bitki Gelişim Düzenleyicisi (BGD)
EFDAL DELMETRİN® 25 EC (İMAL)	8.03.2010	7581	25 g/l Deltamethrin	İnsektisit
EFDAL PENALİN 330 EC (İMAL)	18.02.2010	7562	330 g/l Pendimethalin	Herbisit
EFDAL ALFATRİN 100 EC (İMAL)	9.02.2010	7547	100 g/l Alpha-cypermethrin	İnsektisit
EFDAL DİMETRİN (İMAL)	5.02.2010	7534	500 g/l 2,4-D asite eşdeğer dimethyl amin tuzu	Herbisit

TARİM BİTKİ KORUMA
SANAYİ VE TİCARET A.Ş.
Tic. Sic. No: 28755 / MARMARA
Tel: 0 216 234 09 09 (pbx) Faks: 0 216 237 96 45
Meslek V.D.: 824 030 10 12 Tic. Sic. No: 12122
Mersis No: 0824 0301 0678 0002 www.tarimbik.com.tr

65

AHLATCI YATIRIM MENKUL DEĞERLER A.Ş.
Maslak Men. Tas. Ortası Sok. T4 Apt. No:1
/ B2/26 - 34465 - Sarıyer / İST. Meslek V.D.:
Tel: 4 44 0 938 212 304 1919 Fax: 2 121 2141
Meslek V.D.: 0100364530 İst. Tic. Sic. No: 380 58-5
Mersis No: 0010059453000026

EFDAL SİVİÇ TONİK (İMAL)	22.06.2009	6999	3 g/l Sodium para nitrophenolate + 2 g/l Sodium ortho nitrophenolate + 1 g/l Sodium penta nitroguaiacolate	Bitki Gelişim Düzenleyicisi (BGD)
EFDAL DORPEN 28 EC (İMAL)	18.12.2008	6713	284 g/l Diclofop-methyl	Herbisit
EFDAL LİNOS (İMAL)	26.06.2003	4403	450 g/l Linuron	Herbisit
EFDAL LİNOWEP (İMAL)	22.05.2000	3772	%47,5 Linuron	Herbisit
EFDAL MİKRONİZE S (İMAL)	6.04.2000	3745	%99 Kükürt	Fungisit
EFDAL MALATION 20 EC (İMAL)	21.09.1998	3495	190 g/l Malathion	İnsektisit
EFDAL KASPOVA (İMAL)	22.04.1998	3392	%80 Ziram	Fungisit
EFDAL KİMETRİN 20 EC (İMAL)	29.12.1997	3294	200 g/l Cypermethrin	İnsektisit
EFDAL SULFUR 80 WP (İMAL)	7.01.1997	3075	%80 Kükürt	Fungisit
EFDAL SULFUR 73 (İMAL)	10.11.1995	2858	%73 Kükürt	Fungisit
EFDAL KİMARŞOL (İMAL)	29.06.1995	2829	%80 Thiram	Fungisit
EFDAL ÇİNKOFOSFİDE (İMAL)	28.09.1994	2760	%80 Çinko Fosfür	Rodentisit
EFDAL CAPTANIM 50 WP (İMAL)	16.02.1988	2132	%50 Captan	Fungisit
EFDAL M-22 (İMAL)	5.02.1988	2122	%80 Maneb	Fungisit
EFDAL KEMİDON (İMAL)	13.01.1988	2100	400 g/l Dimethoate	İnsektisit+Akarisit
EFDAL MACO M-45 (İMAL)	27.04.1987	2006	%80 Mancozeb	Fungisit
EFDAL BAKİROX 50 WP (İMAL)	31.12.1984	1739	%50 Metalik bakıra eşdeğer bakır oksiklorid	Fungisit
EFDAL ACTİV S (İMAL)	28.08.1978	1174	%96 Kükürt	Fungisit
EFDAL MAVİ S (İMAL)	4.05.1978	1145	%80 Kükürt	Fungisit
EFDAL MALATION 60 EM (İMAL)	24.06.1968	603	650 g/l Malathion	İnsektisit
EFDAL KİMTOKS (İMAL)	8.03.1965	401	%5 Metaldehide	Mollussisit

7.5. İhraççının rekabet konumuna ilişkin olarak yaptığı açıklamaların dayanağı:

Şirket' in faaliyette bulunduğu bitki koruma pazarı ve bu pazardaki yerine ilişkin bilgiler; TİSİT (Tarım İlaçları Sanayici İthalatçı ve Temsilcileri Derneği) veri tabanından ve söz konusu derneğin pazara ilişkin istatistiki çalışmaları ve T.C. Tarım ve Orman Bakanlığı verilerinden elde edilmiştir.

**TARİKİM BİTKİ KORUMA
SANAYİ VE TİCARET A.Ş.**
Turgut Özal Alın. Tuluğu Cad. No: 197 / Sarı Zindeler / MALİTSA
Tel: 0236 234 09 09 / Faks: 0236 236 737 26 45
Mesleki V.D: 824 030 10 / Tic. Sic. No: 12122
Mersis No: 0824-0301 85 70 00 22 www.tarikim.com.tr

66

AHLATCI YATIRIM MENKUL DEĞERLER A.Ş.
Maslak Mas. Tesisler Sok. T4 / Kat: No: 1
U.B.266 - 34485 - Sarıyer / İSTANBUL / TÜRKİYE
Tel: 444 0 968 212 304 1919 Fax: 0212 2141
Maslak V.D: 0100564500 İst. Tic. Sic. No: 380 58-5
Mersis No 0000056453000026

7.6. Personelin ihraççıya fon sağlamasını mümkün kılan her türlü anlaşma hakkında bilgi:

Yoktur.

7.7. Son 12 ayda finansal durumu önemli ölçüde etkilemiş veya etkileyebilecek, işe ara verme haline ilişkin bilgiler:

Yoktur.

8. GRUP HAKKINDA BİLGİLER

8.1. İhraççının dahil olduğu grup hakkında özet bilgi, grup şirketlerinin faaliyet konuları, ihraççıyla olan ilişkileri ve ihraççının grup içindeki yeri:

Tarkim, Türkiye Tarım Kredi Kooperatifleri grubu içerisinde yer almaktadır.

Türkiye Tarım Kredi Kooperatifleri, 1581 Sayılı Tarım Kredi Kooperatifleri ve Birlikleri Kanunu hükümlerinden faydalanmak üzere, üreticilerin aralarında ekonomik menfaatlerini korumak ve özellikle meslek ve geçimleriyle ilgili ihtiyaçlarını sağlamak amacıyla karşılıklı yardım ilkesine dayanarak kurdukları, tüzel kişiliği olan, değişir ortaklı ve değişir sermayeli çiftçi kuruluşlarıdır. Türkiye’de coğrafi, iktisadi ve ulaşım şartları göz önüne alınarak 81 ili içine alan 17 Bölge Birliği ve 1615 Kooperatif bulunmaktadır. 1581 Sayılı Tarım Kredi Kooperatifleri ve Birlikleri Kanunu’nun 3. maddesi ve Türkiye Tarım Kredi Kooperatifleri Merkez Birliği Ana Sözleşmesi’nin 3. maddesinin (c) bendi, “Kooperatif ve Bölge Birliklerinin üretim ve zaruri tüketim maddeleri ile üretim araçlarını toptan sağlamak, imal etmek ve ortak mahsullerinin değerlendirilmesiyle ilgili faaliyetleri rasyonel bir şekilde düzenlemek ve bu konularda her türlü teşebbüse girişmek veya iştirak etmek ve gerekli tesisleri kurmak, faaliyet konusuna giren hususlarda ithalat ve ihracat yapmak” görevlerini Merkez Birliği’ne vermiştir. Ortaklık yapısıyla çalışan kooperatiflere üreticiler, taahhüt ettikleri ortaklık payını ödeme koşuluyla ve diğer gereklilikleri sağlamaları halinde ortak olabilmektedirler. Bölge Birlikleri, Merkez Birliği’ne, Kooperatifler de Bölge Birliklerine ortaklık yapısıyla bağlanmaktadır.

Grup çatısı altında 1615 Kooperatif, 17 Bölge Birliği, Merkez Birliği, 195 Hizmet Bürosu ve doğrudan ve/veya dolaylı ortaklık yolu ile kontrol gücüne sahip olduğu 24 adet aktif şirket bulunmaktadır. Şirketler gübre, sigortacılık, hayvancılık, tohumculuk, bitki koruma, yem, sera örtüsü ve damla sulama sistemleri, gıda üretimi ve ticareti, ulusal çapta marketçilik, lisanslı depoculuk, tarım teknolojileri, lojistik, madencilik ve dış ticaret alanlarında üretim ve ticaret faaliyeti göstermektedirler.

6 Mart 2018 tarihinde %100 hissesi Türkiye Tarım Kredi Kooperatifleri Merkez Birliği’ne ait olmak üzere Tarım Kredi Holding A.Ş. kurulmuş olup şirketin adresi ve faaliyet merkezi İstanbul’dur. Merkez Birliği’nin 26 Kasım 2018 tarih ve 380 sayılı Yönetim Kurulu kararı ile çıkarmış olduğu (Değişik: 31 Ocak 2020 tarih ve 20 sayılı TTKKMB Yönetim Kurulu kararı) Şirketler Yönetmeliği’nde Merkez Birliği’nin doğrudan veya dolaylı olarak %50’den fazla oy hakkına sahip olduğu şirketlere (Grup Şirketleri) ilişkin yönetim ve koordinasyon usul ve esasları belirlenmiştir. Tarım Kredi Holding A.Ş., belirlenen bu kapsamda sözü edilen grup şirketlerinin ilgili kanun ve mevzuat doğrultusunda etkin ve verimli bir şekilde yönetilmesini teminen verilen yetki ve sorumluluk çerçevesinde yatırım, finansman, raporlama, denetim, insan kaynakları ve stratejik yönetim faaliyetlerinde koordinasyon ve/veya danışmanlık hizmetleri vermektedir.

Merkez Birliği, Kooperatif ve Bölge Birliklerine finansman kaynağı temin etmek ve bunların geliştirilmesi için her türlü tedbirleri almak, kredi işlerinin düzenli yürütülmesini sağlamakla görevlendirilmiştir.

Bölge Birlikleri, kooperatiflerin finans işlerini düzenlemekle görevlendirilmiştir. Kooperatifler amaçlarına uygun olarak ortaklarının üretim ve işletmeleri ile ilgili kısa ve orta vadeli kredi ihtiyaçlarını karşılamaktadır.

TARKİM BİTKİ KORUMA
SARAYI VE TİCARET A.Ş.
Turgut Özal Kkt, Turgutlu Cad. No:287 Şehzadeler/MANİSA
Tel: 0 36 234 09 09 (pbx) Fax: 0 36 237 96 45
Mesir V.D: 824 030 1057 Sic. No: 2122
Mersis No:0824-0301-06709012 www.tarkimmbk.com.tr

67

AHLATCI YATIRIM MENKUL DEĞERLER A.Ş.
Maslak Mah. Tasyonbası Sok T4 Apt. No:1
U:3356 / K:485 - Sarıyer / İST. No:34515
Tel: 444 0 968-212 304 1919 Fax: 212 304 1919
Maslak V.D: 01005645301st Tic Sic No:03038-5
Mersis No:010056453000026

Trakya Dış Ticaret*	4.635.000	2.780.073	59,98%
Bereket Emeklilik	30.000.000	26.727.000	89,09%
Bereket Sigorta	100.000.000	81.826.469	81,83%
TK Taşımacılık ve Lojistik	20.000.000	20.000.000	100,00%
Tarım Kredi Holding	100.000.000	100.000.000	100,00%
TK Sera	3.500.000	3.500.000	100,00%
TK Hayvancılık	3.050.000	3.050.000	100,00%
TK Pazarlama ve Marketçilik	10.000.000	10.000.000	100,00%
TOPLAM	1.422.151.375	1.294.824.968	

*31.12.2020 kuru ile 1.000.000 Leva nominal sermaye karşılığı TL tutarlarıdır.

Grup şirketlerinin 3 yıllık karşılaştırmalı net satış hasılatları aşağıdaki gibidir:

Şirket Adı	2018	2019	2020
Gübre Fabrikaları T.A.Ş.	2.556.693.141	3.156.548.056	4.192.615.602
İmece Plastik	123.868.459	130.174.769	205.943.341
Tarkim*	96.949.045	111.989.958	124.167.310
Tareks Tarım Ürünleri	168.976.901	194.356.562	289.449.932
Tareks Hayvancılık	69.219.061	44.005.334	101.470.208
Tarım Kredi Yem	1.270.627.300	1.519.260.790	1.962.688.085
Tarnet	120.194.042	175.413.219	225.492.249
Tarım Kredi Birlik	648.465.127	2.288.788.431	4.804.050.192
Trakya Dış Ticaret	-	4.901.252	47.455
TK Lisanslı Depoculuk	4.567.045	9.522.927	51.865.595
TK Lojistik	37.405.341	113.525.673	162.979.740
Tarım Kredi Holding	44.189	7.522.673	13.957.821
Bereket Emeklilik	38.612.071	181.889.644	180.722.995
Bereket Sigorta	417.132.359	1.094.421.479	1.419.236.646
TK Sera	-	491.568	100.018.906
TK Pazarlama ve Marketçilik	-	-	69.448.061
TOPLAM	5.556.640.377	9.036.032.398	13.907.949.895

*Bu tabloda yer alan rakamlardan TARKİM haricindekiler VUK'a göre hazırlanmış finansal sonuçlardan elde edilmiştir.

Grup şirketleri ve esas faaliyetleri ile ilgili üretimlerine ilişkin büyüklükler aşağıdaki gibidir:

- Gübretas

Tesis Kapasiteleri (Ton/Yıl)	
İzmir Tesisleri	
Sıvı - Toz Gübre	100.000
Yarımcı Fabrikası	
T.S.P.	185.000
Kompoze Gübre NPK 2	300.000
Kompoze Gübre NPK 1A	250.000
Kompoze Gübre NPK 1B	250.000

Yıllar İtibariyle Üretim-Satış Faaliyetleri (Ton)			
	2018	2019	2020
Kimyevi Gübre Üretimi	691.422	611.623	684.899
Kimyevi Gübre Satışı	1.713.975	1.702.571	2.054.800

TARKİM BİTKİ KORUMA
SINAYİ VE TİCARET A.Ş.
Turgut Özal Mh. Turgut Özal Cad. No: 27 / Şişli / Beşiktaş / İstanbul
Tel: 0212 234 09 09 / 234 09 09 / 234 09 09 / 234 09 09
Mesleki V.D: 824 030 008 / Tic. Sic. No: 12122
Ticaret Sic. No: 0824-03014570001 / www.tarkim.com.tr

AHLATCI YATIRIM MENKUL DEĞERLER A.Ş.
Maslak Mah. Tasarımcı Sok. Kat: No: 1
MERSİS: 0834003448510001 / İstanbul / T.C. Maslak Mah.
Tel: 444 0 968 212 004 1919 / Fax: 212 333 0000
Maslak V.D: 0100064530 / Tic. Sic. No: 380 58-5
Mersis No: 0010056453000026

- TK Yem

Şirket'in son üç yıldaki üretim miktarları aşağıdaki tablodaki gibidir.

Üretim (Ton)	YILLAR		
	2018	2019	2020
Yem Üretimi	1.055.271	1.097.880	1.179.407
Süt Ürünleri Üretimi	9.547	9.415	5.798

- İmece Plastik

Şirket'in son üç yıldaki üretim faaliyetleri aşağıdaki tablodaki gibidir.

Yıllar	2016	2017	2018	2019	2020
Damla Sulama Plastik Boru (Metre)	7.026	7.776	6.444	3.479	5.949
Sera Örtüsü (Ton)	9.003	10.984	8.287	7.646	12.465

- Tareks Tarım Ürünleri

Şirket'in son üç yıldaki tohumluk tedarik faaliyetleri aşağıdaki tablodaki gibidir.

(Kg)	2018	2019	2020
Nohut	683.424	390.900	750
Fasulye	-	1.925	150
Mısır Tohumu Tedarik	3.488.805	3.726.900	3.500
Yonca Tohumu Tedarik	14.825	189.945	3.507.675
Yem Bitkileri	75.470	1.653.727	1.261.990
Buğday Tohumluğu	12.642.000	-	4.952.180
Arpa Tohumluğu	4.784.650	252.600	181.050
Çim Tohumu Tedarik	23.258	17.404	-
Aspir Tohumu Tedarik	21.735	12.700	31.638
Patates Tohumluğu	2.171.125	1.941.225	-
Tritikale Tohumluğu	209.500	-	2.782.640
Yem Bezelyesi	206.500	400.655	27.000
Yulaf Tohumluğu	29.600	8.500	-
Ayçiçeği Tohumu	-	-	283.720

- Tareks Hayvancılık

Şirket'in son üç yıldaki üretim faaliyetleri aşağıdaki tablodaki gibidir.

Yıllar	2018	2019	2020
Hayvan Sayısı (Adet)	2.550	2.254	6.631
Süt Üretimi (Lt)	6.150.710	5.741.296	7.909.043
Buzağı üretim	902	887	3.175

Şirket'in son üç yıldaki hayvancılık satış faaliyetleri aşağıdaki tablodaki gibidir.

(Baş)	2018	2019	2020
Damızlık Gebe Düve ve Sağmal İnek	1.410	1.144	732
Damızlık Koyun, Koç ve Teke	4861	4.774	6.420
Hindi	-	-	-
İthal besi danası	4017	207	-
İthal Gebe Düve	10.281	102	103
İthal Ham Düve	-	-	-
İthal Koyun	-	300	1.104
Yerli Besi Danası	822	793	343
Reforme/zorunlu kesim-Büyükbaş hayvan satışı	299	240	2.417

TARIM BİTKİ KORUMA
SALIM VE TİCARET A.Ş.
Tuluğu Döşeli Mh. Turçulu Cad. No: 287 50000 / MANİSA
Tel: 0236 234 09 09 (pbx) Fax: 0236 237 96 45
Mersis No: 0824 030 10001100012122
Mersis No: 0824 0301 0070001 : www.tarimbkk.com.tr

70

AHLATCI YATIRIM MENKUL DEĞERLER A.Ş.

Maslak Mah. Masşoncasi Sok. 11 Apt. No: 1
U/B256- 34485 - Sarıyer / İST. Maslak 34485
Tel: 444 0 668-212 314 1919 Fax: 212 330 1041
Maslak V.D. 0100574530 İst. Tic Sic No: 298 58-5
Mersis No: 0010056453000026

Reforme/zorunlu kesim-Küçükbaş hayvan satışı	51	-	-
Buzağı	35	75	438

- **TK Birlik**

Şirket'in son üç yıldaki üretim faaliyetleri aşağıdaki tablodaki gibidir.

(Ton)	2018	2019	2020
Yemelik Ham Zeytinyağı	929	822	1.181
Salamura Zeytin	1.547	1.309	2.270
Yağ Üretimi (Kırklareli)	16.637	18.229	24.800
Ham Yağ Üretimi (Uzunköprü)	22.841	23.688	23.392
Prinç (Bafra)	9.583	11.101	11.905
Bakliyat (Etimesgut)	19.140	23.688	33.050
Badem (Kahta)	107	854	1.059
Antep Fıstığı (Kahta)	14	146	230
Bal (Refahiye)	-	135	69
TOPLAM	70.798	79.972	97.956

- **Bereket Emeklilik**

Şirket'in son üç yıldaki faaliyetleri aşağıdaki tablodaki gibidir.

(TL)	2018	2019	2020
BES Katkı Payı Tahsilatı	61.297.820	58.254.820	70.765.239
Hayat + Ferdi Kaza Üretim Net Prim Tutarı	28.845.116	181.889.643	180.722.995

- **Bereket Sigorta**

Şirket'in son üç yıldaki faaliyetleri aşağıdaki tablodaki gibidir

Sigorta Türü	(TL)	2018	2019	2020
Kasko		103.139.427	144.101.448	153.997.419
Yangın		33.008.054	62.414.631	109.080.277
Trafik		206.039.065	278.325.990	407.989.023
Tarsim		33.439.967	504.600.917	629.596.373
Dask		17.540.758	24.401.489	31.123.191
Diğer		23.965.087	80.577.005	87.450.363
TOPLAM		417.132.358	1.094.421.479	1.419.236.646

Merkez Birliği'nin sahip olduğu grup şirketlerinin yıllar itibarıyla karşılaştırmalı personel sayıları aşağıdaki tabloda gösterilmiştir.

	2018	2019	2020
Gübre Fabrikaları T.A.Ş..	572	565	574
İmece Plastik	166	169	184
Tarkim	56	66	78
Tareks	77	91	103
Tarım Kredi Gıda	3	3	3
Tareks Hayvancılık	80	105	203
Tarnet	143	170	194
Tarnet Hizmet Alım Personeli	1.607	1.749	1842

TARKİM BİTKİ KORUMA
SANAYİ VE TİCARET A.Ş.
Ticaret Sicil No: 287 / Şişli / İstanbul / MERSİS
Tel: 0234 234 09 00 / Faks: 0234 237 96 25
Mersis V.D.: 824 030 100 00000000000
Mersis No: 0824 0301 0070 00000000000

AHLATCI YATIRIM MENKUL DEĞERLER A.Ş.
Maslak Mah. Taşınca Sokak No: 1
U: 6256 / 34485 - Sarıyer / İST. / MERSİS
Tel: 444 8 968-212 / 301 1919 / Fax: 212 290 0141
Maslak V.D.: 0100554530 / İst. Tic. Sic. No. 380 58-5
Mersis No: 0010056453000026

TK Lisanslı Depoculuk	45	44	41
Tarım Kredi Birlik	471	846	1408
Trakya Dış Ticaret	3	3	3
Tarım Kredi Yem	520	555	651
Çankırı Lisanslı Depoculuk	-	-	-
Bereket Emeklilik	68	71	65
Bereket Sigorta	177	177	170
TK Lojistik	80	69	73
Tarım Kredi Holding	14	25	24
TK Sera	-	21	53
TK Tarım Kredi Pazarlama ve Marketçilik	-	-	51
TOPLAM	4.082	4.729	5.720

8.2. İhraççının doğrudan veya dolaylı önemli bağlı ortaklıklarının dökümü:

Yoktur.

9. MADDİ VE MADDİ OLMAYAN DURAN VARLIKLAR HAKKINDA BİLGİLER

9.1. Maddi duran varlıklar hakkında bilgiler:

9.1.1. İzahnamede yer alması gereken son finansal tablo tarihi itibarıyla ihraççının finansal kiralama yolu ile edinilmiş bulunanlar dahil olmak üzere sahip olduğu ve yönetim kurulu kararı uyarınca ihraççı tarafından edinilmesi planlanan önemli maddi duran varlıklara ilişkin bilgi:

Maliyet (TL)	31.12.2018	31.12.2019	31.12.2020	31.03.2021
Tesis, Makine ve Cihazlar	6.896.169	10.326.003	7.939.982	23.382.213
Binalar	3.425.851	3.815.166	3.892.510	5.616.577
Demirbaşlar	1.144.229	1.439.380	1.786.915	1.837.074
Arazi ve Arsalar	200.240	200.240	200.240	3.403.400
Taşıtlar	447.475	447.475	574.133	574.133
Yeraltı ve Yerüstü Düzenlemeler	110.822	115.822	115.822	115.822
Diğer Duran Varlıklar	148.238	148.238	302.872	367.713
Yapılmakta Olan Yatırımlar	0	47.110	0	0
Toplam	12.373.024	16.539.434	14.812.474	35.296.932

Birikmiş Amortismanlar (TL)	31.12.2018	31.12.2019	31.12.2020	31.03.2021
Tesis, Makine ve Cihazlar	-2.585.747	-2.963.723	-4.414.505	-4.982.214
Demirbaşlar	-604.167	-760.561	-960.623	-1.077.004
Binalar	-643.801	-727.758	-825.118	-874.977
Arazi ve Arsalar	0	0	0	0
Taşıtlar	-42.992	-58.688	-225.681	-252.484
Yeraltı ve Yerüstü Düzenlemeler	-61.143	-71.007	-79.766	-80.823
Diğer Duran Varlıklar	-71.112	-94.810	-124.693	-194.139
Yapılmakta Olan Yatırımlar	0	0	0	0
Toplam	-4.008.962	-4.676.547	-6.630.386	-7.461.641

Net Defter Değeri (TL)	31.12.2018	31.12.2019	31.12.2020	31.03.2021
Tesis, Makine ve Cihazlar	4.310.422	7.362.280	3.525.477	18.399.999
Demirbaşlar	540.062	678.819	826.292	760.070
Binalar	2.782.050	3.087.408	3.067.392	4.741.600
Arazi ve Arsalar	200.240	200.240	200.240	3.403.400
Taşıtlar	404.483	388.787	348.452	321.649

TARKİM BİTKİ KORUMA
SALAKI VE TİCARET A.Ş.
Tic. Sic. No: 274100 / Mersis No: 0824-0301-0670-0122
Tel: 0336 234 09 04 (pbx) / 0336 737 96 45
Mesaj V.D: 824 030 1007 / 24. Sic. No: 1422
Mersis No: 0824-0301-0670-0122 www.tarkim.com.tr

AHLATCI YATIRIM MENKUL DEĞERLER A.Ş.
Maslak Mah. Taşınca Sok. T4 Apt. No: 1
15256 / 34485 - Sarıyer / İST Maslak 1563
Tel: 444 8 968 212 334 1919 Fax: 212 334 1919
Maslak V.D. 0100564530 İst Tic Sic No: 380 33-5
Mersis No: 0010056453000026

Yeraltı ve Yerüstü Düzenlemeler	49.679	44.815	36.056	34.999
Diğer Duran Varlıklar	77.126	53.428	178.179	173.574
Yapılmakta Olan Yatırımlar	0	47.110	0	0
Toplam	8.364.062	11.862.887	8.182.088	27.835.291

Şirket'in maddi duran varlıkları kullanım amaçlıdır.

9.1.2. İhraççının maddi duran varlıklarının kullanımını etkileyecek çevre ile ilgili tüm hususlar hakkında bilgi:

Yoktur.

9.1.3. Maddi duran varlıklar üzerinde yer alan kısıtlamalar, aynı haklar ve ipotek tutarları hakkında bilgi:

Yoktur.

9.1.4. Maddi duran varlıkların rayiç/gerçeğe uygun değerinin bilinmesi halinde rayiç değer ve dayandığı değer tespit raporu hakkında bilgi:

Maddi Duran Varlık Cinsi	Edinme Tarihleri	Ekspertiz Değeri	Değerleme Firması	Ekspertiz Raporu Tarihi ve No.su	Sınıflandırılması (Yatırım amaçlı olup olmadığı)	Değerleme Yöntemi	MDV Değerleme Fon Tutarı/Değer Düşüklüğü Tutarı (TL)	Net Defter Değeri
Arsa	2009	3.403.400	İstanbul Gayrimenkul Değerleme ve Danışmanlık A.Ş.	TKK20210 5-0011 - 18.05.2021	-	Maliyet Oluşumu Analizi	3.203.160	200.240
Binalar	2009-2020	4.741.600	İstanbul Gayrimenkul Değerleme ve Danışmanlık A.Ş.	TKK20210 5-0011 - 18.05.2021	-	Maliyet Oluşumu Analizi	1.715.490	3.026.110
Makine ve Techizatlar	2009-2021	18.400.000	İstanbul Gayrimenkul Değerleme ve Danışmanlık A.Ş.	TKK20210 5-0012 - 21.05.2021	-	Maliyet Oluşumu Analizi	14.920.073	3.479.927

9.2. Maddi olmayan duran varlıklar hakkında bilgiler:

9.2.1. İhraççı bilgi dokümanında yer alması gereken finansal tablo dönemleri itibarıyla ihraççının sahip olduğu maddi olmayan duran varlıkların kompozisyonu hakkında bilgi:

Şirket'in son üç yıllık ve 31.03.2021 dönemi itibarıyla finansal tablo dönemleri itibarıyla maddi olmayan duran varlıklarının dağılımı aşağıdaki tabloda gösterilmiştir.

Maliyet (TL)	31.12.2018	31.12.2019	31.12.2020	31.03.2021
Ruhsatlar / Markalar	1.574.839	1.778.915	2.879.119	3.257.391
Birikmiş Amortismanlar (TL)	31.12.2018	31.12.2019	31.12.2020	31.03.2021
Ruhsatlar / Markalar	-576.992	-684.393	-798.718	-852.246
Net Defter Değeri (TL)	31.12.2018	31.12.2019	31.12.2020	31.03.2021
Ruhsatlar / Markalar	997.847	1.094.522	2.080.401	2.405.145

73
TARKİM BİTKİ KORUMA
SUNAYI VE TİCARET A.Ş.
Tuzluca Özel Nişli Turçulu Cad. No: 287 Zeynepeler MAHALİSİ
Tel: 0236 234 69 09 1236 237 96 45
Mesul V.D: 824 030 146 Tic Sic. No: 12122
Mersis No: 0824-030 06 00002 www.tarkimbk.com.tr

AHLATCI YATIRIM MENKUL DEĞERLER A.Ş.
Meslek Mah. Beşinci Sokak T4 Apt. No 1
U/B25013485 - Sarıyer / İstanbul / Türkiye
Tel: 044 0 668 212 36 19 19 Fax: 044 0 668 21 41
Meslek V.D: 0100564530 İst. Tic Sic. No: 275358-5
Mersis No: 0010056453000026

9.2.2. Maddi olmayan duran varlıkların, ihraççının faaliyetleri içerisindeki rolü ve faaliyetlerin maddi olmayan duran varlıklara bağımlılık derecesi hakkında bilgiler:

Maddi olmayan duran varlıklar içinde en önemli kalem İlaç Ruhsatlarıdır. Şirket, sektörel regülasyonlar çerçevesinde üretimini ve satışını yapmış olduğu bitki koruma ürünlerinin üretim ve satışını yapabilmesi için T.C. Tarım ve Orman Bakanlığı'ndan ruhsat alması gerekmektedir. İlgili kamu erkinden alınan bu ruhsatlar Şirket'e üretim ve satış yapabilme hakkı vermektedir. Dolayısıyla bu ruhsatlar Şirket için maddi olmayan sabit iktisadi kıymet niteliğindedir. Usulüne uygun bir ruhsatın oluşturulabilmesi için bir çok harcama yapılmaktadır. Yapılan bu harcamalar sözkonusu iktisadi kıymetin maliyetini oluşturmaktadır. Öte yandan ruhsatın geçerlilik süresinin uzatımı yada mevcut ruhsatların niteliğinin artırılması için sonradan yapılan harcamalar söz konusu iktisadi kıymetlerin değerini ve ekonomik ömrünü artırmaktadır.

9.2.3. İşletme içi yaratılan maddi olmayan duran varlıkların bulunması halinde, ihraççı bilgi dokümanında yer alması gereken finansal tablo dönemleri itibarıyla bu varlıklar için yapılan geliştirme harcamalarının detayı hakkında bilgi:

Yoktur.

9.2.4. Maddi olmayan duran varlıkların rayiç/gerçeğe uygun değerinin bilinmesi halinde rayiç değer ve dayandığı değer tespit raporu hakkında bilgi:

Yoktur.

9.2.5. Maddi olmayan duran varlıkların kullanımını veya satışını kısıtlayan sözleşmeler veya diğer kısıtlayıcı hükümler hakkında bilgi:

Yoktur.

9.2.6. Maddi olmayan duran varlıklar içerisinde şerefiye kaleminin bulunması halinde, ihraççı bilgi dokümanında yer alması gereken finansal tablo dönemleri itibarıyla şerefiye edinimine yol açan işlemler hakkında bilgi:

Yoktur.

10. FAALİYETLERE VE FİNANSAL DURUMA İLİŞKİN DEĞERLENDİRMELER

10.1. Finansal durum:

10.1.1. İhraççının izahnamede yer alması gereken finansal tablo dönemleri itibarıyla finansal durumu, finansal durumunda yıldan yıla meydana gelen değişiklikler ve bu değişikliklerin nedenleri:

Bağımsız Denetimden Geçmiş				
Finansal Durum Tablosu (Bin TL)	31.12.2018	31.12.2019	31.12.2020	31.03.2021
Dönen Varlıklar	125.725	92.427	164.877	155.680
Nakit ve Nakit Benzerleri	1.548	114	3.619	5.239
Ticari Alacaklar	24.144	24.121	26.232	42.381
Diğer Alacaklar	1	1	37.514	5.266
Stoklar	84.795	63.517	77.526	96.066
Peşin Ödenmiş Giderler	1.646	1.737	19.863	6.552
Cari Dönem Vergisi ile İlgili Varlıklar	2.878	677	0	3
Diğer Dönen Varlıklar	10.713	2.260	123	174
Duran Varlıklar	13.536	27.159	23.922	48.475
Diğer Alacaklar	4.007	5.007	0	0

74
TARIM BİTKİ KORUMA
SANAYİ VE TİCARET A.Ş.
Türkiye Özel İktisadi Bölgesi, Cad. No: 287, Şişli/İstanbul /T.C.
Tel: 0 212 234 09 09 (pbx) / 0 212 234 2379 ext. 5
Mesul V.D: 824 030 1067 / Tic Sic No: 27122
Mersis No: 0824 0301 4670 01 20000000000000000000

AHLATCI YATIRIM MENKUL DEĞERLER A.Ş.
Maslak Yatırım Menkul Değerler A.Ş. 1
U/B256 - 1455 - Şişli / İST. Maslak Yatırım
Tel: 444 0 668 202 004 1919 Fax: 212 334 141
Maslak V.D: 0100564530 İst. Tic Sic No: 380 58-5
Mersis No: 0010056453000026

Maddi Duran Varlıklar	8.364	11.863	8.182	27.835
Maddi Olmayan Duran Varlıklar	998	1.095	2.080	2.405
Kullanım Hakkı Varlıkları	0	1.504	1.184	3.615
Ertelenmiş Vergi Varlığı	0	0	244	0
Diğer Duran Varlıklar	0	7.691	12.232	14.620
TOPLAM VARLIKLAR	139.261	119.586	188.798	204.156
Kısa Vadeli Yükümlülükler	92.773	64.974	117.245	108.433
Kısa Vadeli Borçlanmalar	63.443	27.518	91.175	67.659
Uzun Vadeli Borçlanmaların Kısa Vadeli Kısımları	0	0	8.224	3.365
Diğer Finansal Yükümlülükler	0	0	3.529	0
Kiralama Yükümlülükleri	0	465	503	430
Ticari Borçlar	21.845	12.280	5.954	29.904
Çalışanlara Sağlanan Faydalar Kapsamında Borçlar	37	155	167	1.478
Kısa Vadeli Karşılıklar	281	601	736	878
Ertelenmiş Gelirler	105	186	5.780	4.459
Dönem Kârı Vergi Yükümlülüğü	3.818	0	1.033	0
Diğer Kısa Vadeli Borçlar	3.061	23.637	4	12
Diğer Kısa Vadeli Yükümlülükler	182	133	140	248
Uzun Vadeli Yükümlülükler	1.027	2.818	12.597	17.776
Uzun Vadeli Borçlanmalar	0	0	10.845	8.651
Kiralama Yükümlülükleri	0	1.038	739	3.245
Uzun Vadeli Karşılıklar	723	1.385	1.013	1.207
Ertelenmiş Vergi Yükümlülüğü	304	395	0	4.673
TOPLAM ÖZKAYNAKLAR	45.460	51.793	58.957	77.946
Ödenmiş Sermaye	16.000	16.000	16.000	16.000
Kar veya Zararda Yeniden Sınıflandırılmayacak Birikmiş Diğer Kapsamlı Gelirler veya Giderler	-83	-477	64	15.398
Kardan Ayrılan Kısıtlanmış Yedekler	0	0	0	2.109
Geçmiş Yıl Karları/Zararları	16.126	29.544	36.270	40.784
Dönem Net Karı/Zararı	13.418	6.727	6.623	3.655
TOPLAM KAYNAKLAR	139.261	119.586	188.798	204.156

- Dönen Varlıklar

Ticari Alacaklar;

Ticari Alacaklar genel olarak Tarım Kredi Kooperatifleri'ne ortalama 30 gün vadeli yapılan satışlardan kaynaklanmaktadır. Ticari Alacaklarda 2021 yılındaki 2020 yılısonuna göre %62'lik artış, %132'lik satış artışının etkisinden kaynaklanmaktadır. Özellikle Tarım Kredi Kooperatifleri'ne yapılan satış artışı ile paralel seyretmiştir.

Diğer Alacaklar;

2020 yılındaki diğer alacaklardaki artış, sene içinde grup iştiraki olan Tarım Kredi Birlik'e verilen 32.000.000 TL grup içi borçtan gelen artıştır. 2021 yılı 1. Çeyreğinde kredi kapatılmıştır. 2021 rakamı ise ÖTV ve KDV gibi vergi alacaklarıdır. Yaklaşık 3.380.000 TL ÖTV iadesi 2021 Nisan ayında alınmıştır.

TARIM BİTKİ KORUMA
SARAYI VE TİCARET A.Ş.
Ticaret Sicil No: 234 09 09 / Tic. Sicil No: 234 09 09 / MERSİS No: 0824 030 030 0000 0000 0000 0000
Mersis No: 0824 030 030 0000 0000 0000 0000
www.tarimbtk.com.tr

AHLATCI YATIRIM MENKUL DEĞERLER A.Ş.
Maslak Mev. Tasyoncası Sok. T4 Kat. No: 1
ÜB296 034485 - Sarıyer - İstanbul - 34567
Tel: 444 0 960 212 304 1919 Faks: 212 304 1211
Maslak V.D. 0100564530 İst. Tic. Sic. No: 350 58-5
Mersis No: 0010056453000026

Ticari Borçlar;

Ticari Borçlar genel olarak, yurt içi tedarikçilerimize ve yurt dışı vadeli olarak yapılan hammadde ve Ticari Mal alımlarına istinaden oluşan borçlardır. 2020 yılındaki düşüşün sebebi, peşine döndürülen hammadde ve ticari mal alımlarından ötürü yurt dışı alıcılara borcun olmamasıdır. 2021 artışın en önemli sebebi ise, özellikle satış artışı ile beraber yurt içi tedarikçilerden vadeli olarak temin edilen hammadde/sarf malzemeleri/yardımcı madde alımlarından kaynaklanmaktadır.

Çalışanlara Sağlanan Faydalar Kapsamında Borçlar;

2021 yılına ait rakam personele ödenecek ücretlerden kaynaklanmaktadır.

Diğer Borçlar;

2019 yılındaki 23,6m'luk rakam, banka faizlerinde korunmak adına grup içi para transferi modeline geçilip, grup iştiraklerinden belirlenen faiz oranı kapsamında borç alınmasından kaynaklanmaktadır. 2020 yılında borçlar kapanmıştır. 2018 yılındaki 3,1m'luk rakamın muhteviyatı da aynıdır.

Ertelenmiş Gelirler;

2020 yılında ithalatı yurt dışından yapılan bir ürün için müşteriden peşin olarak alınan tutardan kaynaklanmaktadır.

Dönem Karı Vergi Yükümlülüğü;

Özellikle son yıllarda, Yatırım Teşvik Belgesi ile yapılan yatırımlara istinaden kullanılmış vergi indiriminden faydalanılmasından ötürü düşük vergi ödemesi yapılmaktadır. 2021 yılında %100 indirimli oranlı kurumlar vergisinden faydalandığı için ödenecek kurumlar vergisi çıkmamıştır.

- Uzun Vadeli Yükümlülükler

Uzun Vadeli Borçlanmalar;

2020 yılı nisan ayında kullanılan 36 ay vadeli düşük faizli 20.000.000 TL İşe Devam Kredisi, uzun vadeli borçlanmalarda artışa sebep olmuştur. 2021 rakamının içeriği de buradan kaynaklanmaktadır.

Kiralama Yükümlülükleri;

2021 yılındaki artışın ana sebebi, şirketin uzun dönemli araç kiralamasından kaynaklanmaktadır.

Ertelenmiş Vergi Yükümlülüğü;

2021 yılındaki artış, şirketin Arsa, Bina ve Makine-Teçhizatlarını değerlemesinden kaynaklanmaktadır.

- Özkaynaklar

Kar veya Zararda Yeniden Sınıflandırılmayacak Birikmiş Diğer Kapsamlı Gelirler veya Giderler;

2021 yılındaki artış, şirketin Arsa, Bina ve Makine-Teçhizatlarını değerlemesinden kaynaklanmaktadır.

Kardan Ayrılan Kısıtlanmış Yedekler;

2021 yılındaki rakam Geçmiş yıl karlarına ilişkin ayrılan kısıtlanmış yedek rakamıdır.

Bilanço Oran Analizleri

a-) Cari Oran: Kısa vadeli borçların ödenmesine bir zorluğun olup olmadığını gösterir.

b-) Asit-Test Oranı: Dönen varlıklardan stokların çıkarılması sonucu elde edilen değerlerin kısa vadeli yabancı kaynaklara bölünmesi ile bulunur.

c-) Nakit Oranı: İşletmeye hiçbir nakit girişi olmaması durumunda elde bulunan nakitler ve menkul kıymetlerle kısa vadeli borçların ne kadarının ödenebileceğini gösterir.

**TARKİM BİTKİ KORUMA
SANAYİ VE TİCARET A.Ş.** 77
Sıhhiye Cad. No:28 / Beşiktaş / İstanbul
Tic. Sic. No: 273624 / Mersis No: 0824-0301-5000000026
www.tarkimbk.com.tr

AHLATCI YATIRIM MENKUL DEĞERLER A.Ş.
Maslak Mev. Taşınması Sok. Kat: No 1
ÜB256 / 34485 / Beşiktaş / İstanbul
Tel: 444 0 968-212 304 1919 Fax: 212 333 2141
Maslak V.D. 0100564530 İst. Tic. Sic. No: 380 58-5
Mersis No: 0010056453000026

Likidite Oranları				
Oranlar	31.03.2021	31.12.2020	31.12.2019	31.12.2018
Cari Oran (Dönen Varlıklar/Kısa Vadeli Yükümlülükler)	1,44	1,41	1,42	1,36
Asit-Test Oranı ((Dönen Varlıklar- Stoklar)/Kısa Vadeli Yükümlülükler)	0,55	0,75	0,44	0,44
Nakit Oran (Nakit ve Nakit Benzerleri/Kısa Vadeli Yükümlülükler)	0,05	0,03	0,00	0,02

Mali Yapı Oranları:

Şirket'in kaynak yapısını ve Şirket'in varlıklarının hangi kaynaklarla ne oranlarda karşılandığını gösteren oranlardır. Bu oranlar ile bir ölçüde Şirket'in uzun vadeli borçlarını ödeme gücü gibi mali yapı durumu analiz edilebilir.

- a-) **Kaldıraç Oranı:** Varlıkların yüzde kaçının yabancı kaynaklarla finanse edildiğini gösterir.
- b-) **Kısa Vadeli Yükümlülükler/Toplam Varlıklar:** Varlıkların yüzde kaçının kısa vadeli yükümlülüklerle fonlandığını gösterir.
- c-) **Uzun Vadeli Yükümlülükler/Toplam Varlıklar:** Varlıkların yüzde kaçının uzun vadeli yükümlülüklerle fonlandığını gösterir.
- d-) **Özkaynaklar/Kısa Vadeli Yükümlülükler:** Özkaynakların kısa vadeli yükümlülüklerinin ne kadarını karşıladığını gösterir.
- e-) **Özkaynaklar/Uzun Vadeli Yükümlülükler:** Özkaynakların uzun vadeli yükümlülüklerinin ne kadarını karşıladığını gösterir.
- f-) **Özkaynaklar/Toplam Varlıklar:** Varlıkların yüzde kaçının öz kaynaklarla fonlandığını gösterir.

Mali oranların yıllara göre değişimini aşağıdaki tablodaki gibidir.

Mali Oranlar				
Oranlar	31.03.2021	31.12.2020	31.12.2019	31.12.2018
Kaldıraç Oranı (Toplam Yükümlülükler/Toplam Varlıklar)	0,62	0,69	0,57	0,67
Kısa Vadeli Yükümlülükler/Toplam Varlıklar	0,53	0,62	0,54	0,67
Uzun Vadeli Yükümlülükler/Toplam Varlıklar	0,09	0,07	0,02	0,01
Özkaynaklar/Kısa Vadeli Yükümlülükler	0,72	0,50	0,80	0,49
Özkaynaklar/Uzun Vadeli Yükümlülükler	4,38	4,68	18,38	44,27
Özkaynaklar/Toplam Varlıklar	0,38	0,31	0,43	0,33

10.2. Faaliyet sonuçları:

10.2.1. İhraççının izahnamede yer alması gereken finansal tablo dönemleri itibarıyla faaliyet sonuçlarına ilişkin bilgi:

Bağımsız Denetimden Geçmiş					
Kar veya Zarar Tablosu (Bin TL)	01.01.2018- 31.12.2018	01.01.2019- 31.12.2019	01.01.2020- 31.12.2020	01.01.2020- 31.03.2020	01.01.2021- 31.03.2021
Hasılat	96.949	111.990	124.167	27.465	63.694
Satışların Maliyeti (-)	-64.271	-80.918	-98.161	-22.565	-49.711
Brüt Kar/Zarar	32.678	31.072	26.007	4.900	13.983
Genel Yönetim Giderleri (-)	-3.937	-6.699	-8.710	-2.256	-2.299

78
TARKİM BİTKİ KESİMİ
SANAYİ VE TİCARET A.Ş.
Tic. Sic. No: 279111/09-01, Tüneliği, Cor. No: 28, Şişli-Beşiktaş / İSTANBUL
Tic. Sic. No: 279111/09-01, Tüneliği, Cor. No: 28, Şişli-Beşiktaş / İSTANBUL
Tic. Sic. No: 279111/09-01, Tüneliği, Cor. No: 28, Şişli-Beşiktaş / İSTANBUL
Tic. Sic. No: 279111/09-01, Tüneliği, Cor. No: 28, Şişli-Beşiktaş / İSTANBUL
Tic. Sic. No: 279111/09-01, Tüneliği, Cor. No: 28, Şişli-Beşiktaş / İSTANBUL

AHLATCI YATIRIM MENKUL DEĞERLER A.Ş.
Maslak Mahallesi, Maslak Sok. No: 1
Uludağ Kat: 9, 34485 - Sarıyer / İSTANBUL
Tel: 444 9 968 249 304 1919 Fax: 212 449 42141
Maslak V.D. 0100304530 İst. Tic. Sic. No. 330 58-5
Mersis No: 0010056453000026

Pazarlama Giderleri (-)	-4.321	-5.083	-5.503	-1.892	-3.475
Esas Faaliyetlerden Diğer Gelirler	10.045	4.827	4.337	1.331	1.820
Esas Faaliyetlerden Diğer Giderler (-)	-5.939	-1.129	-2.073	-957	-2.427
Esas Faaliyet Karı/Zararı	28.527	22.987	14.058	1.125	7.602
Yatırım Faaliyetlerinden Gelirler	0	0	2.247	0	0
Finansman Gideri Öncesi Faaliyet Karı/Zararı	28.527	22.987	16.305	1.125	7.602
Finansman Gelirleri	145	0	0	11	1.551
Finansman Giderleri (-)	-11.418	-14.235	-9.412	-1.189	-5.161
Vergi Öncesi Karı/Zararı	17.254	8.752	6.893	-53	3.992
Vergi Gideri/Geliri	-3.835	-2.026	-270	81	-337
Sürdürülen Faaliyetler Vergi Gideri/Geliri	-3.818	-1.824	-1.044	0	0
Ertelenmiş Vergi Gideri/Geliri	-17	-201	774	81	-337
Dönem Karı/Zararı	13.418	6.727	6.623	28	3.655
Pay Başına Kazanç/Kayıp (TL)	0,84	0,42	0,41	0,00	0,23

Hasılat;

Şirket'in hasılatı 2021 yılının ilk çeyreğinde bir önceki yılın aynı dönemine göre %132 artış göstermiştir. 2020 yılında ise hasılat 2019 yılına göre %11 artış kaydetmiştir.

Şirket'in satışları, ağırlıklı olarak Tarım Kredi Kooperatiflerine yapılmaktadır. Bunun yanında yurt içi bayilere ve halihazırda yedi ülkedeki yurt dışı müşterilere de satış yapılmaktadır. Şirket'in satışları yıllar itibarıyla artan bir trend izlemektedir. Özellikle yurt içi satışlarından kaynaklı 2021 1. çeyrek itibarıyla oluşan %132'lik artış, Tarım Kredi Kooperatiflerinin sektördeki pazar payını artırması, bayi kanalının daha iyi kullanılması, bunun yanında mevcut ihracat yapılan müşterilerin daha efektif değerlendirilmesi oluşan bu yüksek artışta etken olmuştur. Yeni yurt dışı pazarlara açılma stratejisi kapsamında artış trendinin devam edeceği öngörülmektedir.

Brüt Kar;

Şirket, son üç yıllık finansal sonuçlarına göre 2018 yılında, izleyen yıllara göre daha yüksek kar rakamına ulaşmıştır. Bunun sebebi, kur artışı öncesi girdi maliyetleri ile üretilen ürünlerin satışının USD/TRY kurunun ani artışından sonra daha yüksek fiyatlar ile yapılmasıdır. Brüt kar oranları 2018 yılında %34, 2019 yılında %28, 2020 yılında %21 olarak gerçekleşmiştir. 2020 yılında brüt karlılığın düşmesi, artan hammadde maliyetlerinin sektörün geneli itibarıyla, satışların etkilenmemesi adına aynı oranda fiyatlara yansıtılmamasından kaynaklanmaktadır. 2021 yılının ilk çeyreğinde, önceki yılın aynı çeyreğine göre satışlarda %132 artış, brüt karda ise %185 artış olmuştur. Böylece brüt kar oranı 2021 yılının ilk çeyreğinde geçen yılın ilk çeyreğine göre 4 puan artarak %22 olmuştur. Sağlıklı maliyet ve gider yönetimi de karlılığa olumlu yönde etki etmiştir.

Satışların Maliyeti

Üretimde kullanılan hammadde ve yardımcı madde stoklarının büyük bir bölümü yurt dışından ithal edilmektedir. Bu bakımdan Şirket kur riski ile karşı karşıyadır. Bununla birlikte uluslararası emtia piyasalarındaki fiyat hareketleri de yüksek bir değişkenlik gösterebilmektedir. Bunların sonucunda Şirket açık döviz pozisyonu ve onun getireceği kur zararları ile karşı karşıya kalabileceği gibi aynı zamanda emtia fiyatlarındaki dalgalanmalardan ötürü de yüksek üretim maliyetine katlanabilecektir. 2019 ve 2020 yıllarında bu gelişmelerden kaynaklı olarak satışların maliyeti yıllık bazda sırasıyla %26

79
TARKİM BİTKİ KORUMA
SANAYİ VE TİCARET A.Ş.
Tic. Sic. No: 28110 / Şişli / İstanbul / TÜRKİYE
Tic. Sic. No: 236 09 09 (icbk) / Fax: 212 673 94 35
Mesir V.D: 024 036 1063 / Tic. Sic. No: 2122
Mersis No: 0824-0301-06700001 / www.tarimbk.com.tr

AHLATCI YATIRIM MENKUL DEĞERLER A.Ş.
Maslak Mali Menkul Yatırımcı Sok. No: 1
J/B256 / Kat: 5 / Sarıyer / İstanbul / Türkiye
Tel: 444 0 986-212 804 1019 / Fax: 212 390 2141
Maslak V.D. 0100554530 / Tic. Sic. No: 270 58-5
Mersis No: 001005645300026

ve %21 artış ile satış artışının üzerinde gerçekleşmiştir. 2021 yılı ilk çeyreğindeki %120 oranındaki satışların maliyeti kalemindeki önceki yılın aynı dönemine göre olan artış, %132'lik hasılat artışının altında kalmış ve brüt karlılık artmıştır.

Şirket hammadde ithalatından kaynaklanan kur/fiyat riskini yönetebilmek için önümüzdeki dönemlerde türev araçlardan da yararlanmayı düşünmektedir.

Genel Yönetim Giderleri;

Şirket'in genel yönetim giderleri 2018 yılından itibaren kademeli artış göstermektedir. Özellikle 2019 yılından itibaren artan giderler, idari personel yapılanmasına verilen önem ve personele yapılan yatırımdan kaynaklanmaktadır.

Pazarlama Giderleri;

Genel yönetim giderleriyle benzer şekilde artan pazarlama giderleri, yıllar itibarıyla artan satış hacmine paralel olarak ve aynı zamanda yurt içi müşterilerimize zamanında ve daha kaliteli hizmet vermek adına kalifiye saha satış personellerine yatırım yapılması kaynaklıdır. Özellikle 2021 yılındaki artış, %132'lik satış artışına paralel olarak artan nakliye giderlerinden kaynaklanmaktadır.

Esas Faaliyetlerden Diğer Gelirler;

2018 yılı rakamının içinde yaklaşık 5,7 milyon TL kambiyo karı bulunmaktadır.

Esas Faaliyetlerden Diğer Giderler;

2018 yılı rakamının içinde yaklaşık 5,1 milyon TL kambiyo zararı bulunmaktadır.

Yatırım Faaliyetlerinden Gelirler;

2020 yılındaki rakam, Tarım Kredi Birlik'e verilen 32.000.000 TL grup içi borcuna istinaden alınan adet faizinin bu kısımda sınıflanmasından kaynaklanmaktadır. 2021 yılı içinde alınan faiz rakamı finansman gelirlerinde sınıflandırılmıştır.

Finansman Gelirleri;

31.03.2021 döneminde önceki yılın aynı dönemine göre oluşan artış, devam eden Tarım Kredi Birlik'e verilen grup içi borca karşılık gelen faiz tutarından kaynaklanmaktadır. 31 Mart itibarıyla kredi kapanmıştır.

Finansman Giderleri;

31.03.2021 döneminde Şirket'in finansal giderleri bir önceki yılın aynı dönemine göre %334 oranında artışla 5.161.361 TL olmuştur. 2021 yılı ilk üç ayındaki bu artış, bankadan kredi olarak çekilen ve Tarım Kredi Birlik'e grup içi borç olarak verilen tutarın faizi olan 1.550.850 TL'nin (faiz gideri aynı zamanda Tarım Kredi Birlik'e de yansıtılmıştır) bu kısımda raporlanmasından, bir diğer artış unsuru ise, 2020 yılının sonunda yapılan strateji ile USD/TRY kurunun artışından korunmak adına, ortalama 180 gün vadeli olarak yapılan ithalat ödemelerinin, peşin ithalata çevrilerek (USD/TRY artışlarından korunmak adına ithalat bağlantısı yapılırken peşin ödeme seçeneği kullanılmıştır.) finansmanının bankadan alınan kredi ile sağlanmasından kaynaklanmaktadır. Bunun yanında 2021 yılı faiz rakamlarının 2020 yılına nazaran daha yüksek olmasının da etkisi vardır.

Sürdürülen Faaliyetler Vergi Gideri/Geliri;

2020 ve 2021 yılında, Yatırım Teşvik Belgesi ile yapılan yatırımlara istinaden indirimli kurumlar vergisinden yararlanılmıştır.

80

**TARKİM BİTKİ KÜLTÜRÜ
SANAYİ VE TİCARET A.Ş.**
Osmanlı Özel Mah. Turgutlu Cad. No: 287 Şişli/Beşiktaş/İSTANBUL
Tic. Sic. No: 274 09 09 (İçişleri) No: 2236 237 96 45
Mersis V. D. : 084 030 1267 Tic. Sic. No: 12122
Mersis No: 0824 0001 06 00 00 www.tarkimbk.com.tr

AHLATCI YATIRIM MENKUL DEĞERLER A.Ş.
Maslak/Mapa Tasyönçesi Sok. Ta. No: 1
ÜB250 04485 - Seriyer / İSTANBUL / TÜRKİYE
Tic. Sic. No: 274 09 09 (İçişleri) No: 2236 237 96 45
Mersis V.D. : 0100964530 İst. Tic. Sic. No: 000 58-5
Mersis No: 010096453000026

Teminatlı	0	0	0	0
Garantisiz/Teminatsız	1.027	2.818	12.597	17.776
Kısa ve Uzun Vadeli Yükümlülükler Toplamı	93.800	67.792	129.842	126.209
Özkaynaklar	45.460	51.793	58.957	77.946
TOPLAM KAYNAKLAR	139.261	119.586	188.798	204.156

Net Borçluluk Durumu	31.12.2018 Tutar (Bin TL)	31.12.2019 Tutar (Bin TL)	31.12.2020 Tutar (Bin TL)	31.03.2021 Tutar (Bin TL)
A. Nakit	1.548	114	3.619	5.239
B. Nakit Benzerleri	0	0	0	0
C. Alım Satım Amaçlı Finansal Varlıklar	0	0	0	0
D. Likidite (A+B+C)	1.548	114	3.619	5.239
E. Kısa Vadeli Finansal Alacaklar	0	0	0	0
F. Kısa Vadeli Banka Kredileri	63.443	27.518	91.175	67.659
G. Uzun Vadeli Banka Kredilerinin K.Vadeli Kısmı	0	0	8.224	3.365
H. Diğer Kısa Vadeli Finansal Borçlar	0	0	0	0
I. Kısa Vadeli Finansal Borçlar (F+G+H)	63.443	27.518	99.399	71.024
J. Kısa Vadeli Net Finansal Borçluluk (I-E-D)	61.895	27.404	95.780	65.785
K. Uzun Vadeli Banka Kredileri	0	0	10.845	8.651
L. Tahviller	0	0	0	0
M. Diğer Uzun Vadeli Krediler	0	0	0	0
N. Uzun Vadeli Finansal Borçluluk (K+L+M)	0	0	10.845	8.651
O. Net Finansal Borçluluk (J+N)	61.895	27.404	106.625	74.436

11. İHRAÇÇININ FON KAYNAKLARI

11.1. İhraççının kısa ve uzun vadeli fon kaynakları hakkında bilgi:

FON KAYNAKLARI	31.12.2020 Tutar (TL)	31.03.2021 Tutar (TL)
Kısa vadeli borçlanmalar	91.174.993	67.658.968
Uzun Vadeli Borçlanmaların Kısa Vadeli Kısımları	8.224.347	3.365.375
Diğer Finansal Yükümlülükler	3.529.209	0

TARKİM BİTKİ KÖRÜMÜ
SANAYİ VE TİCARET A.Ş.
Nispetiye Özal Köyü, Çarşı Cad. No: 207 / Beşiktaş / İstanbul / Türkiye
Tic. Sic. No: 273623 / Mersis No: 0824003010001012 / Web: www.tarkimbk.com.tr

AHLATCI YATIRIM MENKUL DEĞERLER A.Ş.
Nispetiye Özal Köyü, Çarşı Cad. No: 1 / Beşiktaş / İstanbul / Türkiye
Tic. Sic. No: 273623 / Mersis No: 0824003010001012 / Web: www.ahlatci.com.tr

Kiralama Yükümlülükleri	503.111	429.506
Ticari Borçlar	5.954.090	29.903.985
Çalışanlara Sağlanan Faydalar Kapsamında Borçlar	166.670	1.478.462
Diğer borçlar	3.993	12.443
Sözleşme Yükümlülükleri	0	0
Ertelenmiş Gelirler	5.779.879	4.458.956
Dönem Karı Vergi Yükümlülüğü	1.032.738	0
Kısa Vadeli Karşılıklar	736.314	877.582
Diğer Kısa Vadeli Yükümlülükler	139.938	248.043
Kısa Vadeli Fon Kaynağı Toplamı	117.245.281	108.433.320
Uzun Vadeli borçlanmalar	10.844.805	8.650.731
Diğer Finansal Yükümlülükler	738.741	3.245.324
Diğer Borçlar	0	0
Uzun Vadeli Karşılıklar	1.013.039	1.207.001
Ertelenmiş Vergi Yükümlülüğü	0	4.673.073
Uzun Vadeli Fon Kaynağı Toplamı	12.596.585	17.776.129
Ödenmiş Sermaye	16.000.000	16.000.000
Kar veya Zararda Yeniden Sınıflandırılmayacak Birikmiş Diğer Kapsamlı Gelirler (Giderler)	63.549	15.398.042
Kardan ayrılan kısıtlanmış yedekler	0	2.108.645
Geçmiş yıllar karları veya zararları	36.270.377	40.784.381
Net dönem karı veya zararı	6.622.649	3.655.051
Toplam Özkaynaklar	58.956.575	77.946.119
Toplam Kaynaklar	188.798.441	204.155.568
Kısa Vadeli Yükümlülükler/Toplam Kaynaklar	62,1%	53,1%
Uzun Vadeli Yükümlülükler/Toplam Kaynaklar	6,7%	8,7%
Özkaynaklar/Toplam Kaynaklar	31,2%	38,2%
Net Dönem Karı/Pasif	3,5%	1,8%

11.2. Nakit akımlarına ilişkin değerlendirme:

NAKİT AKIŞLARI TL	31.12.2018	31.12.2019	31.12.2020	31.03.2021
İŞLETME FAALİYETLERİNDEN NAKİT AKIŞLARI	-39.346.599	37.338.702	-80.801.091	40.620.007
Dönem Karı (Zararı)	13.417.824	6.726.536	6.622.649	3.655.051
Dönem Net Karı (Zararı) Mutabakatı İle İlgili Düzeltmeler	5.065.693	8.228.253	6.407.944	4.667.092
Amortisman ve İtfa Gideri İle İlgili Düzeltmeler	546.971	774.987	2.534.476	1.127.844
Kıdem Tazminatı Karşılığı ile ilgili Düzeltmeler	195.086	483.268	1.123.331	115.505
Dava ve/veya Ceza Karşılıkları (iptali) ile ilgili düzeltmeler	40.000	204.080	-134.923	-23.658
Kullanılmamış izin karşılığı ile ilgili Düzeltmeler	201.451	115.160	270.546	164.926
Faiz Gelirleri ve Giderleri ile ilgili Düzeltmeler	0	4.845.389	2.555.830	3.654.946
Reeskont Geliri ile ilgili Düzeltmeler	246.469	-220.513	270.003	709.100
Vergi Gideri ile ilgili Düzeltmeler	3.835.716	2.025.882	270.003	336.629

TARKİM BİTKİ KÖKÜ
SINAYİ VE TİCARET A.Ş.
Ticaret Sicil No: 273409/09-09 (İstanbul) / 2736/2017-45
Tel: 0236 234 09 09 (İstanbul) / 0236 234 76 45
Mesleki V.D.: 824 03 00 00 / T.C. Sicil No: 12122
Mersis No: 0824-0301000002 www.tarkimbk.com.tr

AHLATCI YATIRIM MENKUL DEĞERLER A.Ş.
Maslak Sok. İşbirlikçi Sok. 14. Kat No: 1
U.P. 9501/2/2/1 - Sarıyer / İstanbul / Türkiye
Tel: 444 0 99 9 212 304 1919 Fax: 212 290 2141
Maslak Yönl. 1100554300 İst. Tic. Sicil No: 270 58-5
Mersis No: 08100554300000000000000000

İşletme Sermayesinde Gerçekleşen Değişimler	-53.984.391	33.117.078	-89.810.697	33.197.185
Ticari Alacaklardaki Azalış (Artış) ile İlgili Düzeltmeler	-5.979.593	243.670	-1.899.727	-15.439.734
Diğer Alacaklar, Dönen Varlıklar ile Duran Varlıklardaki artış (azalış) ile ilgili Düzeltmeler	-5.622.754	1.963.203	-34.233.156	29.808.602
Stoklardaki Azalışlar (Artışlar) ile İlgili Düzeltmeler	-61.133.695	21.278.081	-14.008.803	-18.540.028
Peşin Ödenmiş Giderlerdeki Azalış (Artış)	6.664.666	-24.245	-18.125.739	13.311.028
Ticari Borçlardaki Artış (Azalış) ile İlgili Düzeltmeler	12.476.436	-9.565.291	-6.325.777	23.949.895
Çalışanlara Sağlanan Faydalar Kapsamında Borçlardaki Artış (Azalış)	27.688	117.914	12.003	1.311.792
Diğer Borçlar ve Gider Tahakkuklarındaki artış (azalış) ile ilgili Düzeltmeler	-984	19.023.247	-20.823.693	116.553
Ertelenmiş Gelirlerdeki artış (azalış)	-416.155	80.499	5.594.195	-1.320.923
Faaliyetlerden Elde Edilen Nakit Akışları	-3.845.725	-10.733.165	-4.020.987	-3.668.968
Ödenen Faiz	0	-8.931.968	-6.972.031	-5.118.512
Faiz ve Vade Farkı Geliri	0	4.166.896	3.781.659	2.525.576
Vergi Ödemeleri	-3.845.725	-5.642.666	-10.957	-1.035.614
Ödenen Kıdem Tazminatı	0	-325.427	-819.658	-40.418
YATIRIM FAALİYETLERİNDEN KAYNAKLANAN NAKİT AKIŞLARI	-1.762.142	-4.270.316	-75.827	-828.929
Maddi Duran Varlık Alımı Amacıyla Yapılan Ödemeler	0	-4.166.410	-1.222.223	-450.657
Maddi ve Maddi olmayan Duran Varlıkların Alımından Kaynaklanan Nakit Çıkışları	-1.762.142	-103.906	-1.100.204	-378.272
İlişkili Taraftan Alınan Faiz Geliri	0	0	2.246.600	0
FİNANSMAN FAALİYETLERİNDEN NAKİT AKIŞLARI	42.073.195	-34.501.950	84.381.294	-35.401.286
Borçlanmadan Kaynaklanan Nakit Girişleri	39.022.623	93.846.687	182.961.492	29.150.000
Borç Ödemelerine İlişkin Nakit Çıkışları	0	-129.777.242	-98.243.247	-64.310.290
Kira Sözleşmelerinden Kaynaklanan Borç Ödemelerine İlişkin Nakit Çıkışları	0	1.428.605	-336.591	-240.996
Diğer	3.050.572	0	-360	0
NAKİT VE NAKİT BENZERLERİNDEKİ NET ARTIŞ (AZALIŞ)	964.454	-1.433.564	3.504.376	1.620.145
DÖNEM BAŞI NAKİT VE NAKİT BENZERLERİ	583.304	1.547.758	114.194	3.618.960
DÖNEM SONU NAKİT VE NAKİT BENZERLERİ	1.547.758	114.194	3.618.570	5.239.105

İŞLETME FAALİYETLERİNDEN NAKİT AKIŞLARI

İşletme Sermayesindeki Gerçekleşen Değişimler;

2019 yılındaki işletme sermayesindeki değişimin ana sebebi, 2018 yılındaki stoklu çalışma stratejisinin 2019 yılında değişmesinden kaynaklanmaktadır. Bunun yanında 2019 yılında, banka kredisi kullanmak yerine Holding stratejisi doğrultusunda grup içi şirketler arası fon kullandırım modeline geçilmesi nedeniyle grup şirketlerinden alınan borçların da etkisi vardır. 2020 yılında ise değişimin sebepleri, artan emtia fiyatları nedeniyle USD kurundaki dalgalanmalardan korunmak adına stoklu çalışmaya devam edilmesi, grup şirketlerinden Tarım Kredi Birlik'e verilmiş olan grup içi borç ve 2019 yılında grup şirketlerinden alınan borçların banka kredisi ile kapatılmasıdır.

YATIRIM FAALİYETLERİNDEN KAYNAKLANAN NAKİT AKIŞLARI

2019 yılında yapılan yatırım ödemelerinin etkisi ile göreceli olarak nakit çıkışları artmıştır. 2020 yılında Tarım Kredi Birlik'e verilen grup içi borcun faiz geliri burada sınıflandırılmıştır.

84

TARKİM BİTKİ KORUMA SANAYİ VE TİCARET A.Ş.
 Çiftlik Özü, Kış, Turpulu Cad. No: 29, Sahzadeler / MANİSA
 Tel: 0236 224 09 09 (bxb) Fax: 0236 237 96 45
 Mesin. V. D. 024 09 11 77 E-Posta: Tic. Sic. No: 12122
 Mersis No: 0824 030 0062000017 www.tarkimkb.com.tr

AHLATCI YATIRIM MENKUL DEĞERLER A.Ş.
 Maslak Mah. Teşvikiye Sok. Kat: 4, No: 1
 ÜB256 - 34486 - Sarıyer / İST. Mersis No: 34990000000000000000
 Tel: 444 0 998-212 304 1010 Fax: 212 306 2141
 Maslak V.D. 0100564530 İst. Tic. Sic. No: 380 58-5
 Mersis No: 0010056453000026

sağlığına duyarlı, kalıntı riski olmayan, sadece hastalıklara ya da böceklere karşı koruma değil aynı zamanda toprağın da kalitesinin artmasına yardım eden biyolojik bitki koruma ürünleri yükseliştir. Kimyasal ürünlerin globaldaki satışlarının artışı yıllık %4-%5 bazında gelişirken, Biyolojik Ürünlerin gelişimi ise yıllık %25'i bulmaktadır.

14. KAR TAHMİNLERİ VE BEKLENTİLERİ

14.1. İhraççının kar beklentileri ile içinde bulunulan ya da takip eden hesap dönemlerine ilişkin kar tahminleri:

Yoktur.

15. İDARİ YAPI, YÖNETİM ORGANLARI VE ÜST DÜZEY YÖNETİCİLER

15.1. İhraççının genel organizasyon şeması:

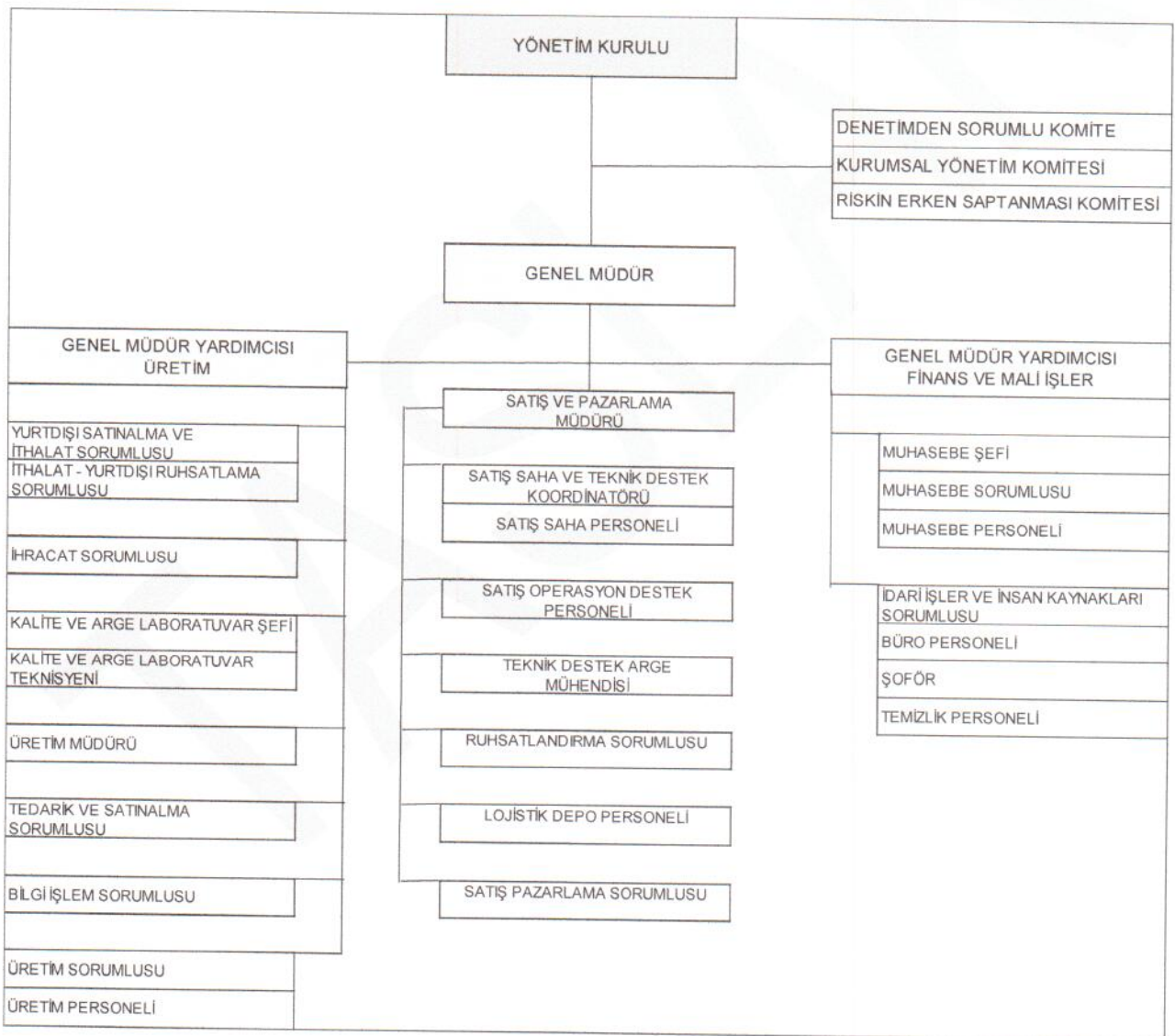

87

TARİKİM BİTKİ KORUMA SANAYİ VE TİCARET A.Ş.
Nispetiye Özen Sok. İçişleri Bld. No: 207 Satış Odası / MANİSA
Tic. Sic. No: 236 237 96 45 Fax: 236 237 96 45
Mersis V.D.: 824 030 7067 Tic. Sic. No: 12122
Mersis No: 0824 030 7067 0072 www.tarikimbk.com.tr

AHLATCI YATIRIM MENKUL DEĞERLER A.Ş.
Maslak M.A. Tasyoncasi 307 Apt. No:1
UİB256 34485 - Sarıyer / İST. / TÜRKİYE
Tel: 414 0 998 212 304 1919 Fax: 414 0 998 2141
Maslak V.D. 010 564530 İst. Tic. Sic. No: 330 58-5
Mersis No: 0010056453000026

15.2. İdari yapı:

15.2.1. İhraçcının yönetim kurulu üyeleri hakkında bilgi:

Adı Soyadı	Görevi	İş Adresi	Son 5 Yılda Ortaklıkta Üstlendiği Görevler	Görev Süresi/Kalan Görev Süresi	Sermayedeki Payı	
					(TL)	(%)
Mehmet Okan ATEŞ	Yönetim Kurulu Başkanı	Yukarı Bahçelievler Mah. Wilhelm Thomsen Cad. No:7 Çankaya /ANKARA	Yönetim Kurulu Başkanı	12 Ay/9,5 Ay	0	0
Caner ÇELEBİ	Yönetim Kurulu Başkan Vekili	Yukarı Bahçelievler Mah. Wilhelm Thomsen Cad. No:7 Çankaya /ANKARA	Yönetim Kurulu Başkan Vekili	12 Ay/9,5 Ay	0	0
Adnan Yusuf GÜNEY	Yönetim Kurulu Üyesi	İsmet Kaptan, Gazi Blv. No:67, 35210 Konak/İzmir	Yönetim Kurulu Üyesi	12 Ay/9,5 Ay	0	0
Fırat SUNGUR	Yönetim Kurulu Üyesi	Yahyalar, 1473. Sk. No:1, 54100 Adapazarı/Sakarya	Yönetim Kurulu Üyesi	12 Ay/9,5 Ay	0	0
Mücahit ASALIOĞLU	Yönetim Kurulu Üyesi	Turgut Özal Mah. Turgutlu Cad. No:287 45060, Şehzadeler / MANİSA	Yönetim Kurulu Üyesi	12 Ay/9,5 Ay	0	0
Ahmet Emin KAMACI	Bağımsız Yönetim Kurulu Üyesi	Kazım ÖZALP Mh. Ziaur RAHAMAN Cd. Cumhurbaşkanlığı Çankaya Köşkü 5 Nolu Giriş ANKARA	Bağımsız Yönetim Kurulu Üyesi	12 Ay/9,5 Ay	0	0
Ertuğrul DOĞU	Bağımsız Yönetim Kurulu Üyesi	Deydinler Mah. 4619 Sk. No: 1 İç Kapı No: 2 İnegöl/Bursa	Bağımsız Yönetim Kurulu Üyesi	12 Ay/9,5 Ay.	0	0

Yönetim Kurulu üyelerinin ihraççı dışında yürüttükleri görevler aşağıdaki gibidir.

Mehmet Okan ATEŞ, (Tarım Kredi Kooperatifleri Merkez Birliği Genel Müdür Yardımcısı, Tarım Kredi Holding A.Ş. Yönetim Kurulu Başkan Vekili, Gübretaş T.A.Ş. Yönetim Kurulu Üyesi, Gübretaş Maden Yatırımları A.Ş. Yönetim Kurulu Üyesi, Tarım Kredi Yem San. ve Tic. A.Ş. Yönetim Kurulu Başkanı)

Caner ÇELEBİ, (Tarım Kredi Kooperatifleri Merkez Birliği Tedarik Daire Başkanı)

Adnan Yusuf GÜNEY, (Tarım Kredi Kooperatifleri İzmir Bölge Müdürü)

Fırat SUNGUR, (Tarım Kredi Kooperatifleri Sakarya Bölge Müdürü)

Mücahit ASALIOĞLU, (Tarkim Bitki Koruma San. ve Tic. A.Ş. Genel Müdürü)

Ahmet Emin KAMACI, (Cumhurbaşkanlığı Özel Kalem Müdür Yardımcısı)

Ertuğrul DOĞU, (Bıçaklar Tarım Sorumlusu ve Çiftçilik Meyve Üreticisi)

88

**TARKİM BITKİ KORUMA
KONANAYI VE TİCARET A.Ş.**
Turgut Özal Mah. Turgutlu Cad. No:287 Şehzadeler /MANİSA
Tel: 0236 734 99 09 Faks: 0236 737 96 45
Mesul V.D. 824 03 20 11 Tic. Sic.No:12122
(Mersis No:0324-0301 00001 www.tarkimbk.com.tr)

AHLATCI YATIRIM MENKUL DEĞERLER A.Ş.
Maslak Mah. Maslak Sok. Apt. No: 1
Ufuk 56/5 485 - Sarıyer / İstanbul / T.C.
Tel: 444 4968-212 284 1919 Faks: 2 290 2141
Maslak V.D. 0100564530 İst Tic Sic No 380 58-5
Mersis No 0010056453000026

15.2.2. Yönetimde söz sahibi olan personel hakkında bilgi:

Adı Soyadı	Görevi	İş Adresi	Son 5 Yılda İhraççıda Üstlendiği Görevler	Sermaye Payı	
				TL	%
Mücahit ASALIOĞLU	Genel Müdür	Turgut Özal Mah. Turgutlu Cad. No:287 45060, Şehzadeler / MANİSA	Bölge Müdürü/ Genel Müdür	0	0
Ersin AKKAYA	Genel Müdür Yardımcısı	Turgut Özal Mah. Turgutlu Cad. No:287 45060, Şehzadeler / MANİSA	Genel Müdür Yardımcısı / Üretim Müdürü	0	0
Bora ÇİPOĞLU	Genel Müdür Yardımcısı	Turgut Özal Mah. Turgutlu Cad. No:287 45060, Şehzadeler / MANİSA	Genel Müdür Yardımcısı	0	0
Barış SÜREL	Satış ve Pazarlama Müdürü	Turgut Özal Mah. Turgutlu Cad. No:287 45060, Şehzadeler / MANİSA	Satış ve Pazarlama Müdürü / Saha Satış Sorumlusu	0	0
Yusuf KAYHAN	Üretim Müdürü	Turgut Özal Mah. Turgutlu Cad. No:287 45060, Şehzadeler / MANİSA	Üretim Müdürü / Satın Alma Sorumlusu	0	0

15.2.3. İhraççı son 5 yıl içerisinde kurulmuş ise ihraççının kurucuları hakkında bilgi:

Yoktur.

15.2.4. İhraççının mevcut yönetim kurulu üyeleri ve yönetimde söz sahibi olan personel ile ihraççı son 5 yıl içerisinde kurulmuş ise kurucuların birbiriyle akrabalık ilişkileri hakkında bilgi:

Yoktur.

15.3. İhraççının yönetim kurulu üyeleri ile yönetimde söz sahibi olan personelin yönetim ve uzmanlık deneyimleri hakkında bilgi:

Unvanı	Adı, Soyadı	Şirkette Bulunduğu Süre (Yıl)	İş Tecrübesi (Yıl)	Tahsil Durumu
Yönetim Kurulu Başkanı	Mehmet Okan ATEŞ	2 Yıl	13 Yıl	Lisans
Yönetim Kurulu Başkan Vekili	Caner ÇELEBİ	1 Yıl	14 Yıl	Lisans
Yönetim Kurulu Üyesi	Adnan Yusuf GÜNEY	1 Yıl	20 Yıl	Yüksek Lisans
Yönetim Kurulu Üyesi	Fırat SUNGUR	2 Yıl	15 Yıl	Yüksek Lisans
Yönetim Kurulu Üyesi (Genel Müdür)	Mücahit ASALIOĞLU	2 Yıl	15 Yıl	Yüksek Lisans

89

TARKİM BİTKİ KORUMA
SANAYİ VE TİCARET A.Ş.
Turgut Özal Ahi Evran Mah. No:287 Şehzadeler / MANİSA
Tel: 0236 234 09 09 (10 Hattı) / 0236 237 96 45
Faks: 0236 234 09 06 / E-Posta: info@tarkim.com.tr
Mersis: Y.D: 824 0301 0001 0001 0001
Mersis No:0824-0301-0001-0001-0001 www.tarkim.com.tr

AHLATCI YATIRIM MENKUL DEĞERLER A.Ş.
Maslak Mah. Tasyoncaşı Sok. 14 Kat No:11
ÜB 2507-34485 - Sarıyer / İST. / Mersis: 34990000000000000000
Tel: 444 0 968 2 2 304 1919 Faks: 212 250 2141
Maslak V.D: 0100564530 İst Tic Sic No: 380 58-5
Mersis No:0010056453000026

Bağımsız Yönetim Kurulu Üyesi	Ahmet Emin KAMACI	2 Yıl	11 Yıl	Lisans
Bağımsız Yönetim Kurulu Üyesi	Ertuğrul DOĞU	2 Yıl	3 Yıl	Lisans
Genel Müdür Yardımcısı	Ersin AKKAYA	12 Yıl	28 Yıl	Lisans
Genel Müdür Yardımcısı	Bora ÇİPOĞLU	2 Yıl	14 Yıl	Lisans
Satış ve Pazarlama Müdürü	Bariş SÜREL	12 Yıl	16 Yıl	Yüksek Lisans
Üretim Müdürü	Yusuf Kayhan	11 Yıl	11 Yıl	Lisans

Mehmet Okan ATEŞ

Sayıştay Başkanlığı'nda 2008-2010 yılları arasında Denetçi Yardımcılığı yaptı. 2010-2011 yılları arasında Üniversite Denetim Ekibinde yer alan Ateş, Yıldız Teknik Üniversitesi, Fırat Üniversitesi ve Bartın Üniversitesi hesap iş ve işlemlerinin denetiminde görev aldı. 2011 yılından sonra ise Hazine Müsteşarlığı Denetim Ekibinde bulunarak Hazine Alacaklarının Denetimi, Tek Hazine Hesabı (Kamu Haznedarlığı) Nakit Yönetiminin Denetimi, Koşullu Yükümlülüklerin Denetimi (Hazine Garantileri, Borç Üstlenim Taahhütleri), Kapatılan Fonlardan Kaynaklanan Yükümlülüklerin Denetimi, Kamu Borç Yönetiminin Denetimini (İç Borçlanma, Dış Borçlanma, Proje Finansmanı, Program Finansmanı) gerçekleştirdi. Merkez Birliği Yönetim Kurulunun 22.07.2018 tarihli Kararı ile Türkiye Tarım Kredi Kooperatifleri Genel Müdür Yardımcılığı görevine getirildi.

Doğum Tarihi ve Yeri : 1984 - Bolu

Eğitim Durumu : Ankara Üniversitesi Siyasal Bilgiler Fakültesi Maliye Bölümü'nden 2007 yılında mezun oldu. 2017 yılında da Londra St Giles Dil Okulu'nda eğitim aldı.

Yabancı Dil : İngilizce

Caner ÇELEBİ

2007 yılında Kayseri Bölge Birliği'nde Kontrolör Yardımcısı olarak göreve başladı. 2015 yılında Kayseri Bölge Müdür Yardımcısı, 2017 yılında Kayseri Bölge Müdürü, Temmuz 2019'da Mersin Bölge Müdürü olarak atandı. Temmuz 2020'de Ankara Bölge Birliği Başkontrolör görevine getirilen Çelebi, Ocak 2021'de Merkez Birliği Yönetim Kurulu Kararıyla Tedarik Daire Başkanlığı görevine getirildi.

Doğum Tarihi ve Yeri: 1980 – Yozgat

Eğitim Durumu : Hacettepe Üniversitesi Siyaset Bilimi ve Kamu Yönetimi Bölümü – Lisans

Yabancı Dil : İngilizce

Fırat SUNGUR

01.08.2006 tarihinde Türkiye Tarım Kredi Kooperatifleri Merkez Birliği Genel Müdürlüğü Rehberlik ve Teftiş Kurulu Başkanlığı'nda Müfettiş Yardımcısı olarak göreve başladı. 01.11.2009 tarihinde Müfettiş unvanını aldı. 01.06.2016 tarihinde İştirakler Daire Başkanlığı'na bağlı Raporlama Müdürü, 16.04.2018 tarihinde ise İnsan Kaynakları Daire Başkanlığı'na bağlı Disiplin ve Özlük İşleri Müdürü görevine atandı. Disiplin ve Özlük İşleri Müdürü olarak görev yapmakta iken Merkez Birliği Yönetim Kurulu'nun 25.07.2019 tarihli Kararı ile Tarım Kredi Kooperatifleri Sakarya Bölge Müdürü olarak atandı.

Doğum Tarihi ve Yeri: 1978 – Yozgat

Eğitim Durumu: Eskişehir Osmangazi Üniversitesi İktisadi ve İdari Bilimler Fakültesi İşletme Bölümü – Lisans, Manisa Celal Bayar Üniversitesi Sosyal Bilimler Enstitüsü Maliye Bölümü – Yüksek Lisans

Yabancı Dil: İngilizce

90

TARKİM BİTKİ KORUMA
SANAYİ VE TİCARET A.Ş.
İçişleri Özel İktisadi Kurumları 287 Sokaklar/İZMİR
Tel: 0236 234 8200 Faks: 0236 237 96 45
Mersis No: 0824 030 000 012 www.tarkimuk.com.tr

AHLATCI YATIRIM MENKUL DEĞERLER A.Ş.
Maslak Menkuller Yatırım Menkul Değerler A.Ş.
Uludağ Yolu No: 1
ÜB 256 33 485 - Sarıyer / İZMİR / Maslak 433
Tel: 444 9 968-212 084 1919 Faks: 0212 290 2141
Maslak V.D. 0100564530 İst. Tic. Sic. No: 380 58-5
Mersis No: 0010056453000026

Adnan Yusuf GÜNEY

1991-2017 yılları arasında Tarım Kredi Kooperatifleri Antalya Bölge Müdürlüğü'nde Memur-Yönetmen, 2017-2019 yılları arasında Tarım Kredi Kooperatifleri İzmir Bölge Müdür Yardımcısı, 2019-2021 yılları arasında Tarım Kredi Kooperatifleri Tekirdağ Bölge Müdürü görevini yürüttükten sonra 2021 yılından itibaren Tarım Kredi Kooperatifleri İzmir Bölge Müdürü olarak görev yapmaktadır.

Doğum Tarihi ve Yeri: 1969 – Eskişehir

Eğitim Durumu: Uludağ Üniversitesi Veterinerlik Bölümü – Lisans, Anadolu Üniversitesi İktisat Bölümü– Yüksek Lisans

Yabancı Dil: İngilizce,

Mücahit ASALIOĞLU

2006-14 yılları arasında Tarım Kredi Kooperatifleri Merkez Birliği Genel Müdürlüğü Teftiş Kurulu Başkanlığı'nda Müfettiş olarak görev yapmıştır. 2015-2016 yılları arasında Tarım Kredi Kooperatifleri İzmir Bölge Müdür Yardımcısı, 2017-2018 yılları arasında Tarım Kredi Kooperatifleri Sakarya Bölge Müdürü, 2018-2019 yılları arasında Tarım Kredi Kooperatifleri İzmir Bölge Müdürü, 2019-2020 yılları arasında Tarım Kredi Kooperatifleri Konya Bölge Müdürü görevlerinde bulunmuştur. 2020 yılından itibaren Tarkim Bitki Koruma Sanayi ve Ticaret A.Ş.'de Genel Müdür olarak görevine devam etmektedir.

Doğum Tarihi ve Yeri: 1979 – Çorum

Eğitim Durumu : Kırıkkale Üniversitesi İktisadi ve İdari Bilimler Fakültesi İktisat Bölümü - Lisans. Celal Bayar Üniversitesi Maliye Bölümü- Yüksek Lisans

Yabancı Dil : İngilizce

Ahmet Emin KAMACI

2010-2012 yılları arasında Ehda Eğitim Kurumları - Fen Teknoloji Öğretmenliği görevinde bulunmuştur. 2012-2018 yılları arasında Başbakanlık (Mülga) - Basın ve Halkla İlişkiler Müşaviri olarak görev yapmıştır. 2018-2021 yılları arasında ise Cumhurbaşkanlığı Özel Kalem Müdürlüğü Müşaviri (Sürelî Görevli) olarak görevine devam etmektedir.

Doğum Tarihi ve Yeri : 1987 - Sakarya

Eğitim Durumu : Sakarya Üniversitesi Fen Edebiyat Fakültesi Fizik Bölümü- Lisans

Yabancı Dil : İngilizce

Ertuğrul DOĞU

2018 yılından itibaren Bıçaklar Tarım Sorumlusu ve Çiftçilik Meyve Üreticisi olarak çalışmaya devam etmektedir.

Doğum Tarihi ve Yeri : 1989 - Bursa

Eğitim Durumu : Anadolu Üniversitesi İşletme Bölümü - Lisans

Yabancı Dil : İngilizce (Orta)

Ersin AKKAYA

1993-2005 yılları arasında Agro-San Kimya Sanayi ve Ticaret A.Ş.'de Üretim Mühendisi, Üretim Şefi, Üretim Müdürü ve Fabrika Müdürü görevlerinde bulundu. 2005-2009 yılları arasında, Agrobrest Tarım İlaçları Ltd. Şti.'de Fabrika Müdür Yardımcısı ve Fabrika Müdürü görevlerinde bulunmuştur. 2009 yılından itibaren de Tarkim Bitki Koruma Sanayi ve Ticaret A.Ş.'de Üretim Müdürü ve mevcut pozisyonu olan Genel Müdür Yardımcılığı görevini yürütmektedir.

91

TARKİM BİTKİ KORUMA
SANAYİ VE TİCARET A.Ş.
Turgut Özal Mh. Turpetik Cad. No: 76 - Sahzadeler - ANKARA
Tel: 0236 224 09 09 - Faks: 0236 237 96 45
Mesul V.D.: 91 030 2257 - Tic. Sic. No: 12122
Mersis No: 082403070000912 www.tarkimbk.com.tr

AHLATCI YATIRIM MENKUL DEĞERLER A.Ş.
Maslak Num. Tasyuncesi Sok. Kat: No: 1
ÜB 259 - 34485 - Sarıyer / İstanbul - 34933
Tel: +90 212 250 1919 Faks: +90 212 290 2141
Maslak V.D. 0100564530 İst. Tic. Sic. No. 380 58-5
Mersis No 0010056453000026

Adı Soyadı	Şirket	Yönetim / Denetim Organı	Görevi devam ediyor mu? (Evet/Hayır)	Ortaklık Dönemine Ait En Son Sermaye Payı (TL)	Ortaklık Dönemine Ait En Son Sermaye Payı (%)
Mehmet Okan ATEŞ	GÜBRE FABRİKALARI T.A.Ş.	Yönetim	Evet	0	0
Mehmet Okan ATEŞ	GÜBRETAS MADEN YATIRIMLARI A.Ş.	Yönetim	Evet	0	0
Mehmet Okan ATEŞ	TK YEM A.Ş.	Yönetim	Evet	0	0
Mehmet Okan ATEŞ	TK BİRLİK A.Ş.	Yönetim	Hayır	0	0
Mehmet Okan ATEŞ	TAREKS HAYVANCILIK A.Ş.	Yönetim	Hayır	0	0
Mehmet Okan ATEŞ	TARIM KREDİ HOLDİNG A.Ş.	Yönetim	Evet	0	0
Mehmet Okan ATEŞ	TARKİM A.Ş.	Yönetim	Evet	0	0
Mehmet Okan ATEŞ	TK SERA A.Ş.	Yönetim	Hayır	0	0
Caner ÇELEBİ	TAREKS TARIM ÜRÜNLERİ A.Ş.	Yönetim	Hayır	0	0
Caner ÇELEBİ	TARKİM A.Ş.	Yönetim	Evet	0	0
Fırat SUNGUR	İMECE PLASTİK A.Ş.	Yönetim	Hayır	0	0
Fırat SUNGUR	TARKİM A.Ş.	Yönetim	Evet	0	0
Adnan Yusuf GÜNEY	TARKİM A.Ş.	Yönetim	Evet	0	0
Adnan Yusuf GÜNEY	TRAKYA DIŞ TİC. A.Ş.	Yönetim	Hayır	0	0
Mücahit ASALIOĞLU	İMECE PLASTİK A.Ş.	Yönetim	Hayır	0	0
Mücahit ASALIOĞLU	TARKİM A.Ş.	Yönetim	Hayır	0	0
Mücahit ASALIOĞLU	TARKİM A.Ş.	Yönetim	Evet	0	0
Ahmet Emin KAMACI	TARKİM A.Ş.	Yönetim	Evet	0	0
Ertuğrul DOĞU	TARKİM A.Ş.	Yönetim	Evet	0	0

15.5. Son 5 yılda, ihraççının yönetim kurulu üyeleri ile yönetimde yetkili olan personelden alınan, ilgili kişiler hakkında sermaye piyasası mevzuatı, 5411 sayılı Bankacılık Kanunu ve/veya Türk Ceza Kanununun 53 üncü maddesinde belirtilen süreler geçmiş olsa bile; kasten işlenen bir suçtan dolayı beş yıl veya daha fazla süreyle hapis cezasına ya da zimmet, irtikâp, rüşvet, hırsızlık, dolandırıcılık, sahtecilik, güveni kötüye kullanma, hileli iflas, ihaleye fesat karıştırma, verileri yok etme veya değiştirme, banka veya kredi kartlarının kötüye kullanılması, kaçakçılık, vergi kaçakçılığı veya haksız mal edinme suçlarından dolayı alınmış cezai kovuşturma ve/veya hükümlülüğünün ve ortaklık işleri ile ilgili olarak taraf olunan dava konusu hukuki uyumsuzluk ve/veya kesinleşmiş hüküm bulunup bulunmadığına dair bilgi:

Yoktur.

15.6. Son 5 yılda, ihraççının mevcut yönetim kurulu üyeleri ile yönetimde söz sahibi olan personele ilişkin yargı makamlarınca, kamu idarelerince veya meslek kuruluşlarınca kamuya duyurulmuş davalar/suç duyuruları ve yaptırımlar hakkında bilgi:

Yoktur.

08

TARKİM BİTKİ KORUMA SANAYİ VE TİCARET A.Ş.
 Tarihli Özel Kurul Kararı: 08/08/2017 Sayılı Karar / MANKİSA
 Tel: 0236 234 09 09 / Faks: 0236 237 96 45
 Mesir: V.D: 824 830 / Tic. Sic. No: 12122
 Mesir No: 0624-055-09/0-01 www.tarkimbk.com.tr

AHLATCI YATIRIM MENKUL DEĞERLER A.Ş.
 Maslak Nakliyatçı Sok. T. Apt. No: 1
 U: 6256 / 34485 - Sarıyer / İST. Maslak / İstanbul
 Tel: 445 0 968-212 304 1919 / Faks: 445 0 968-2141
 Maslak V.D. 0100984530 İst. Tic. Sic. No: 280 58-5
 Mesir No: 001005645000026

15.7. Son 5 yılda, ortaklığın mevcut yönetim kurulu üyeleri ile yönetimde söz sahibi olan personelin, yönetim ve denetim kurulu üyeleri ile yönetimde söz sahibi olduğu şirketlerin iflas, kayyuma devir ve tasfiyeleri hakkında ayrıntılı bilgi:

Yoktur.

15.8. Son 5 yılda, ortaklığın mevcut yönetim kurulu üyeleri ile yönetimde söz sahibi olan personelin herhangi bir ortaklıktaki yönetim ve denetim kurulu üyeliğine veya ihraççıdaki diğer yönetim görevlerine, mahkemeler veya kamu otoriteleri tarafından son verilip verilmediğine dair ayrıntılı bilgi:

Yoktur.

15.9. Yönetim kurulu üyeleri, yönetimde söz sahibi personel ile ihraççı son 5 yıl içerisinde kurulmuş ise kurucuların ihraççıya karşı görevleri ile şahsi çıkarları arasındaki çıkar çatışmalarına ilişkin bilgi:

Yoktur.

15.9.1. Yönetim kurulu üyeleri, yönetimde söz sahibi personel ile ihraççı son 5 yıl içerisinde kurulmuş ise kurucuların yönetim kurulunda veya üst yönetimde görev almaları için, ana hissedarlar, müşteriler, tedarikçiler veya başka kişilerle yapılan anlaşmalar hakkında bilgi:

Yoktur.

15.9.2. İhraççının çıkardığı ve yönetim kurulu üyeleri, yönetimde söz sahibi personel ile ihraççı son 5 yıl içerisinde kurulmuş ise kurucuların sahip olduğu sermaye piyasası araçlarının satışı konusunda belirli bir süre için bu kişilere getirilmiş sınırlamalar hakkında ayrıntılı bilgi:

Yoktur.

16. ÜCRET VE BENZERİ MENFAATLER

16.1. Son yıllık hesap dönemi itibarıyla ihraççının yönetim kurulu üyeleri ile yönetimde söz sahibi personelinin; ihraççı ve bağlı ortaklıklarına verdikleri her türlü hizmetler için söz konusu kişilere ödenen ücretler (şarta bağlı veya ertelenmiş ödemeler dahil) ve sağlanan benzeri menfaatler:

Yıllar	Yönetim Kurulu Ücretleri (TL)	Üst Düzey Yönetim Ücretleri (TL)	TOPLAM (TL)
2018	236.300	462.074	698.374
2019	262.010	607.457	869.467
2020	502.386	467.258	969.644

Üst düzey yöneticilere ödenen ücretler, finansal tablo ve dipnotlarında yer alan ilişkili taraflara sağlanan faydalar kısmında yer almaktadır.

23.03.2021 tarihinde düzenlenen Olağan Genel Kurul toplantısında, Bağımsız Yönetim Kurulu üyelerinin her birine ayda net 6.000 TL, Yönetim Kurulu üyelerinin her birine ayda net 6.000 TL huzur hakkı ödenmesine karar verilmiştir. Yönetim Kurulu Başkanına ise 11.04.2020 tarihli ve 31096 sayılı Resmi Gazetede yayımlanan 2393 sayılı Cumhurbaşkanlığı Kararının eki kararda yönetim kurulu üyesi ücretine uygulanan artırımlı oran üzerinden hesaplanacak Yönetim Kurulu Başkanı ücretinin ödenmesine karar verilmiştir.

94
TARKİM BİTİM KORUMA
SANAYİ VE TİCARET A.Ş.
Ticaret Sicil No: 287 Şişli/Beşiktaş/İSTANBUL / MİNSA
Tic. Sicil No: 234 69 00 00 00 00 0236 237 96 45
Mersis No: 824 00 00 00 00 00 00 12122
Mersis No: 0824-0301000-0-012 www.tarkimbk.com.tr

AHLATCI YATIRIM MENKUL DEĞERLER A.Ş.
Maslak Mah. Tasyonda Sok T4 Apt No 1
ÜB230-34485/ Şişli / İST / Maslak 1463
Tel: 02 0 958 211 304 / Faks: 02 0 2141
Maslak V.D. 0100564530 / İst. No: 0824-0301000-0-012
Mersis No: 001005643 000022

16.2. Son yıllık hesap dönemi itibarıyla ihraççının yönetim kurulu üyeleri ile yönetimde söz sahibi personeline emeklilik aylığı, kıdem tazminatı veya benzeri menfaatleri ödeyebilmek için ihraççının veya bağlı ortaklıklarının ayırmış olduğu veya tahakkuk ettirdikleri toplam tutarlar:

Yönetim Kurulunda herhangi bir "İzin ya da Kıdem" ayrımı sözkonusu değildir. Aşağıdaki tablodaki rakamlar Genel Müdür, Genel Müdür Yardımcısı ve Müdürlerin rakamlarından oluşmaktadır.

	31.12.2018	31.12.2019	31.12.2020
Kısa Vadeli			
Kullanılmamış İzin Karşılığı	64.995	152.475	211.274
Uzun Vadeli			
Kıdem Tazminatı Karşılığı	155.931	297.609	329.984
TOPLAM	220.926	450.084	541.258

17. YÖNETİM KURULU UYGULAMALARI

17.1. İhraççının yönetim kurulu üyeleri ile yönetimde söz sahibi olan personelin görev süresi ile bu görevde bulunduğu döneme ilişkin bilgiler:

Adı Soyadı	Görevi	Son 5 Yılda Ortaklıkta Üstlendiği Görevler	Görev Süresi/Kalan Görev Süresi
Mehmet Okan ATEŞ	Yönetim Kurulu Başkanı	Yönetim Kurulu Başkanı	12 Ay - 9,5 Ay
Caner ÇELEBİ	Yönetim Kurulu Başkan Vekili	Yönetim Kurulu Başkan Vekili	12 Ay - 9,5 Ay
Adnan Yusuf GÜNEY	Yönetim Kurulu Üyesi	Yönetim Kurulu Üyesi	12 Ay - 9,5 Ay
Fırat SUNGUR	Yönetim Kurulu Üyesi	Yönetim Kurulu Üyesi	12 Ay - 9,5 Ay
Ahmet Emin KAMACI	Bağımsız Yönetim Kurulu Üyesi	Bağımsız Yönetim Kurulu Üyesi	12 Ay - 9,5 Ay
Ertuğrul DOĞU	Bağımsız Yönetim Kurulu Üyesi	Bağımsız Yönetim Kurulu Üyesi	12 Ay - 9,5 Ay
Mücahit ASALIOĞLU	Yönetim Kurulu Üyesi / Genel Müdür	Yönetim Kurulu Üyesi / Genel Müdür	12 Ay - 9,5 Ay / Süresiz (Genel Müdür)
Ersin AKKAYA	Genel Müdür Yardımcısı	Genel Müdür Yardımcısı / Üretim Müdürü	Süresiz
Bora ÇİPOĞLU	Genel Müdür Yardımcısı	Genel Müdür Yardımcısı	Süresiz
Barış SÜREL	Satış ve Pazarlama Müdürü	Satış ve Pazarlama Müdürü / Saha Satış Sorumlusu	Süresiz
Yusuf KAYHAN	Üretim Müdürü	Üretim Müdürü / Satın Alma Sorumlusu	Süresiz

17.2. Tamamlanan son finansal tablo dönemi itibarıyla ihraççı ve bağlı ortaklıkları tarafından, yönetim kurulu üyelerine ve yönetimde söz sahibi personele, iş ilişkisi sona erdirildiğinde yapılacak ödemelere/sağlanacak faydalara ilişkin sözleşmeler hakkında bilgi veya bulunmadığına dair ifade:

Yoktur.

95
TARKİM BİTKİ KORUMA
SANAYİ VE TİCARET A.Ş.
Fazıl Özal Köyü Turgutlu Cad. No: 197 Şehzadeköy / MANİSA
Tic. Sic. No: 234 09 09 Kat: 0236 237 96 45
Mesir No: 324 03 1002 Telsiz No: 12122
Mersis No: 0834 0301 0001 212 www.tarkimbk.com.tr

AHLATCI YATIRIM MENKUL DEĞERLER A.Ş.
Maslak 1. Mah. Tasyuncas Sok. 74/ Kat: No 1
ÜB/TAO: 34485 - Sarıyer / İstanbul / 81330
Tel: 0212 936 372 304 1919 Fax: 0212 290 2141
Maslak V/D 0100564530 İst Tic Sic No: 380 58-5
Mersis No: 0010056453000026

17.3. İhraççının denetimden sorumlu komite üyeleri ile diğer komite üyelerinin adı, soyadı ve bu komitelerin görev tanımları:

Yönetim Kurulu'nun görev ve sorumluluklarını daha sağlıklı yerine getirmesi amacıyla, SPK'nın yürürlükteki mevzuatına uygun olarak, Riskin Erken Saptanması, Denetim ve Kurumsal Yönetim Komiteleri oluşturulmuştur.

Kurumsal Yönetim Tebliği hükümlerine uygun olarak Aday Gösterme Komitesi ve Ücret Komitesi'nin görevleri Kurumsal Yönetim Komitesi tarafından yerine getirilecektir.

12.05.2020 tarihli Yönetim Kurulu kararıyla kurulan Yönetim Kurulu Komiteleri:

Komite	Komite Üyeleri	Komitedeki Görevi	Toplanma Sıklığı
Denetimden Sorumlu Komite	Ahmet Emin KAMACI	Başkan	3 Ayda 1
	Ertuğrul DOĞU	Üye	
Kurumsal Yönetim Komitesi	Ahmet Emin KAMACI	Başkan	6 Ayda 1
	Ertuğrul DOĞU	Üye	
	Pınar MUTLU *	Üye	
Riskin Erken Saptanması Komitesi	Ertuğrul DOĞU	Başkan	2 Ayda 1
	Ahmet Emin KAMACI	Üye	

*03.12.2020 Tarihli Yönetim Kurulu Kararı ile Yatırımcı İlişkileri Yöneticisi olarak görev yapan Meriç Onargan'ın görevden ayrılması neticesinde Tarım Kredi Holding'de Mali İşler ve Raporlama Müdürü olarak görev yapan Pınar Mutlu Yatırımcı İlişkileri Yöneticisi olarak seçilmiştir. SPK II-17.1 sayılı Kurumsal Yönetim Tebliği'nin 11. maddesi çerçevesinde Yatırımcı İlişkileri Bölüm Yöneticisi Kurumsal Yönetim Komitesi'nde görevlendirilmiştir.

Denetimden Sorumlu Komite:

Şirket'in muhasebe sisteminin denetimi, finansal bilgilerin denetimi ve kamuya açıklanması, Bağımsız Denetim Kuruluşunun seçimi ve ortaklığın iç kontrol sisteminin işleyişinin ve etkinliğinin gözetimi amacıyla görev yapmak üzere çalışmalar yapar.

Riskin Erken Saptanması Komitesi:

Şirket'in varlığını, gelişmesini ve devamını tehlikeye düşürebilecek risklerin erken teşhisi, tespit edilen risklerle ilgili gerekli önlemlerin alınması ve riskin yönetilmesi amacıyla çalışmalar yapar.

Komite, başta pay sahipleri olmak üzere tüm menfaat sahiplerini etkileyebilecek olan risklerin etkilerini en aza indirebilecek Şirket risk yönetimi sisteminin oluşturulması ve geliştirilmesine yönelik öneri ve görüşlerini, yazılı olarak Yönetim Kurulu'na sunar.

Kurumsal Yönetim Komitesi:

Şirket'te kurumsal yönetim ilkelerinin uygulanıp uygulanmadığını, uygulanmıyor ise gerekçesini ve bu prensiplere tam olarak uymama dolayısıyla meydana gelen çıkar çatışmalarını tespit eder ve Yönetim Kurulu'na kurumsal yönetim uygulamalarını iyileştirici tavsiyelerde bulunur.

Komite, Şirket'in yatırımcılar ile iletişimine ilişkin temel esasları belirler, bunları düzenli olarak gözden geçirir.

Kurumsal Yönetim Komitesi, Şirket ile pay sahipleri arasında etkin iletişimin sağlanması, yaşanabilecek anlaşmazlıkların giderilmesi ve çözüme ulaştırılması amacıyla hizmet eden geliştirici önerileri Yönetim Kurulu'na sunar.

06
TAR KİM BİTKİ KORUMA
BAYAT I VE TİCAR ET A.Ş.
Yapı: D.24.0.1.01
0236 724 05 09
03 310 710 2
Mersis No:082401011571001
www.tarkimbk.com.tr

AHLATCI YATIRIM MENKUL DEĞERLER A.Ş.
Maslak Mali Menkul Yatırımcı Sektöründe
U.22561/24857-Sanayi/İS/Şirket No:4453
Tel:044 0 968 211 304 1919 Faks: 212 490 2141
Maslak V.D. 010664530 İst.Tic.Sic.No:383 58-5
Mersis No:0010056453000026

17.4. İhraççının Kurulun kurumsal yönetim ilkeleri karşısındaki durumunun değerlendirilmesi hakkında açıklama:

Şirket Esas Sözleşmesinin 18. maddesinde “Sermaye Piyasası Kurulu tarafından uygulaması zorunlu tutulan Kurumsal Yönetim İlkelerine uyulur. Zorunlu ilkelere uyulmaksızın yapılan işlemler ve alınan yönetim kurulu kararları geçersiz olup esas sözleşmeye aykırı sayılır. Kurumsal Yönetim İlkelerinin uygulanması bakımından önemli nitelikte sayılan işlemlerde ve şirketin önemli nitelikteki ilişkili taraf işlemlerinde ve üçüncü kişiler lehine teminat, rehin ve ipotek verilmesine ilişkin işlemlerinde Sermaye Piyasası Kurulu'nun kurumsal yönetime ilişkin düzenlemelerine uyulur.” hükmü yer almaktadır.

SPK'nın II-17.1 sayılı Kurumsal Yönetim Tebliği'nin 5.maddesi 4.fıkrası uyarınca, Paylarının ilk defa halka arz edilmesi ve/veya borsada işlem görmeye başlaması için Kurula başvuran/başvurulan ortaklıklar, ikinci fıkrada belirtilen liste ilan edilene kadar üçüncü grupta yer alan ortaklıkların yükümlülüklerine tabi olacak olup, paylarının borsada işlem görmeye başlaması sonrasında yapılacak ilk genel kurul tarihi itibarıyla gerekli uyumu sağlamak zorundadır. Dolayısıyla Şirket, SPK tarafından yeni liste ilan edilinceye kadar üçüncü grupta yer alan ortaklıkların yükümlülüklerine tabi olacaktır. Kurumsal Yönetim Tebliği uyarınca, söz konusu yükümlülükler Şirket'in paylarının Borsada işlem görmeye başlaması sonrasında yapılacak ilk genel kurul tarihi itibarıyla gerekli uyumu sağlaması gerekmektedir. Bu bağlamda, Şirket paylarının borsada işlem görmeye başlamasından sonra yapılacak ilk olağan genel kurul itibarıyla Kurumsal Yönetim Tebliğine uyum sürecini tamamlamış olacaktır.

Şirket tarafından, işbu izahname tarihi itibarıyla, Yatırımcı İlişkileri Bölümü oluşturulmuş, Kurumsal Yönetim Tebliğinde aranan şartları taşıyan bölüm yöneticisi atanmış, bağımsız yönetim kurulu üyeleri belirlenmiş, komiteler oluşturulmuştur.

17.5. Kurul düzenlemeleri uyarınca kurulması zorunlu olan ihraççının pay sahipleri ile ilişkiler biriminin faaliyetleri ile bu birimin yöneticisi hakkında bilgi:

Şirket'in Yatırımcı İlişkileri Bölümü doğrudan Genel Müdür Yardımcısı'na bağlı olarak çalışmalarını sürdürmektedir. (Yatırımcı İlişkileri Yöneticisi Pınar MUTLU Şirket içinde çalışmamaktadır. Holding bünyesinde istihdam edilmektedir.)

Pay sahipleri ile ilişkiler birimi, pay sahiplerinin haklarının kullanılması konusunda faaliyet gösteren, yönetim kuruluna raporlama yapan ve yönetim kurulu ile pay sahipleri arasındaki iletişimi sağlayan birimdir. Birimde çalışan personelin iletişim bilgileri aşağıdaki tablodaki gibidir.

Adı-Soyadı	Unvanı	Öğrenim Durumu	Sahip Olduğu Sermaye Piyasası Lisansları	Adresi	E-posta	Telefon Faks
Pınar MUTLU	Mali İşler Müdürü (Tarım Kredi Holding)	Yüksek Lisans	Sermaye Piyasası Faaliyetleri Düzey 1	FSM Mahallesi Poligon Cad. No:8A, Buyaka2 Sitesi Kule 1 Kat: 11 İç Kapı: 45, Ümraniye/ İSTANBUL- TURKEY	Pınar.mutlu@tkholding.com.tr	0216 350 50 62/115

07
TARKİM BİTKİ YERİMA
SANAYİ VE TİCARET A.Ş.
Sahipler/ŞİRKETLER/ŞİRKETLER/ŞİRKETLER/ŞİRKETLER
Tic. Sic. No: 273 96 45
Mersis No: 0236 000 000 000 000 000 000 000 000 000 000
Mersis No: 0236 000 000 000 000 000 000 000 000 000 000
www.tarkimbk.com.tr

AHLATCI YATIRIM MENKUL DEĞERLER A.Ş.
Maslak/İstanbul Tescim No: T4 Akr. No: 1
U/B256/24485 - Sarıyer / İST. Maslak 1453
Tel: 444 0 968-232/04 1919 Fax: 0212 246 1741
Maslak V.D. 0100564530 İst Tic Sic No: 360 58-5
Mersis No: 0010056453000026

18. PERSONEL HAKKINDA BİLGİLER

18.1. İzahnamede yer alan her bir finansal tablo dönemi için ortalama olarak veya dönem sonları itibarıyla personel sayısı, bu sayıda görülen önemli değişiklikler ile mümkün ve önemli ise belli başlı faaliyet alanları ve coğrafi bölge itibarıyla personelin dağılımı hakkında açıklama:

Şirket, 31.03.2021 itibarıyla, 45 Beyaz Yaka, 34 Mavi Yaka olmak üzere toplamda 79 personel sayısına sahiptir. Bu personelin dağılımı ise, 35 İdari Personel, 29 Üretim Personeli ve 15 Saha Personelidir. Şirket, özellikle gelişen piyasa koşullarına uygun hareket etme prensibiyle 7 Coğrafi Bölgede bulunan müşterilerine, yerinde ve zamanında hizmet vermek adına kalifiye saha satış personeli, artan yurt içi ve yurt dışı müşteri taleplerini kaliteli bir biçimde karşılamak adına üretim personeli yatırımına önem vermiştir. Bununla birlikte, yıllar boyunca yönetici kadro ve idari personel yapılanmasını da geliştirmiştir. Gelecek dönemde de insan kaynakları yatırımlarına devam edilecektir.

Yıl	Beyaz Yaka	Mavi Yaka	Genel Toplam
31.12.2018	28	27	55
31.12.2019	35	30	65
31.12.2020	44	34	78
31.03.2021	45	34	79

18.2. Pay sahipliği ve pay opsiyonları:

18.2.1. Yönetim kurulu üyelerinin ihraçının paylarına yönelik sahip oldukları opsiyonlar hakkında bilgi:

Yoktur.

18.2.2. Yönetimde söz sahibi olan personelin ihraçının paylarına yönelik sahip oldukları opsiyonlar hakkında bilgi:

Yoktur.

18.2.3. Personelin ihraççıya fon sağlamasını mümkün kılan her türlü anlaşma hakkında bilgi:

Yoktur.

19. ANA PAY SAHİPLERİ

19.1. İhraçının bilgisi dahilinde son genel kurul toplantısı ve son durum itibarıyla sermayedeki veya toplam oy hakkı içindeki payları doğrudan veya dolaylı olarak %5 ve fazlası olan gerçek ve tüzel kişiler ayrı olarak gösterilmek kaydıyla ortaklık yapısı veya böyle kişiler yoksa bulunmadığına dair ifade:

İzahname tarihi itibarıyla, Şirket'in sermayesindeki veya toplam oy hakkı içindeki payları doğrudan %5 ve fazlası olan pay sahibi Türkiye Tarım Kredi Kooperatifleri Merkez Birliği ve Gübre Fabrikaları T.A.Ş.'dir.

Doğrudan Pay Sahipliğine İlişkin Bilgi						
Ortağın; Ticaret Unvanı/ Adı Soyadı	Sermaye Payı / Oy Hakkı					
	23.03.2021 (Son Genel Kurul Tarihi)			İşbu İzahname Tarihi İtibariyle		
	(TL)	(%)	Oy Hakkı Oranı	(TL)	(%)	Oy Hakkı Oranı
Tarım Kredi Kooperatifleri Merkez Birliği	9.600.000	60	60	9.600.000	60	60
Gübre Fabrikaları T.A.Ş.	6.400.000	40	40	6.400.000	40	40
TOPLAM	16.000.000	100	100	16.000.000	100	100

98
TARKİM BİTKİ KORUMA
SANAYİ VE TİCARET A.Ş.
Tic. Sic. No: 234 09 09 00017 Şehzadepaşa / HANISA
Tel: 0216 234 09 09 00017 Fax: 0216 737 96 45
Mersis: V.D. 0824 0030 000172 www.tarkimbk.com.tr

AHLATCI YATIRIM MENKUL DEĞERLER A.Ş.
Maslak Mah. Teşvikiye Sok. No: 4
08350 34000 - Sarıyer - İSTANBUL
Tel: 444 0 968-212304 1919 Fax: 212 300 2141
Maslak V.D. 0100564530 İst. Tic. Sic. No: 260 58-5
Mersis No: 0010056453000026

TK Taşımacılık ve Lojistik	20.000.000	20.000.000	100,00%
Tarım Kredi Holding	100.000.000	100.000.000	100,00%
TK Sera	3.500.000	3.500.000	100,00%
TK Hayvancılık	3.050.000	3.050.000	100,00%
TK Pazarlama ve Marketçilik	10.000.000	10.000.000	100,00%
TOPLAM	1.418.682.594	1.292.744.412	

Şirket sermayesinde;

Tarım Kredi Kooperatifleri Merkez Birliği Adet-Nominal Değeri: 9.600.000 adet / 9.600.000 TL

Gübre Fabrikaları Türk A.Ş. Adet-Nominal değeri: 6.400.000 adet / 6.400.000,00 TL

doğrudan paya sahiptir.

Ancak Tarım Kredi Kooperatifleri Merkez Birliği, Gübre Fabrikaları Türk A.Ş. sermayesinde 75,95% paya sahip olması nedeniyle Şirket'in dolaylı ortaklık yapısı aşağıdaki şekildedir.

Dolaylı Pay Sahipliğine İlişkin Bilgi		
Ortağın;	Sermaye Payı / Oy Hakkı	
Ticaret Unvanı/ Adı Soyadı	İzahname Tarihi İtibariyle Son Durum	
	(TL)	(%)
Tarım Kredi Kooperatifleri Merkez Birliği	14.460.800	90,38
Gübre Fabrikaları T.A.Ş.	1.539.200	9,62
TOPLAM	16.000.000	100,00

19.2. Sermayedeki veya toplam oy hakkı içindeki doğrudan payları %5 ve fazlası olan gerçek ve tüzel kişi ortakların sahip oldukları farklı oy haklarına ilişkin bilgi veya bulunmadığına dair ifade:

Yoktur.

19.3. Sermayeyi temsil eden paylar hakkında bilgi:

Grubu	Nama/ Hamiline	İmtiyazların Türü(Kimin Sahip Olduğu)	Toplam Nominal Değer (TL)	Toplam (TL)	Sermaye Oranı (%)
Yoktur (*)	Nama	İmtiyazsız	1,00	16.000.000	100

(*) Sermaye payları gruplara ayrılmamıştır.

Esas Sözleşmenin 6.maddesi çerçevesinde Şirket'in Sermayesi 16.000.000,00 (Onaltımilyon) TL. Kıymetindedir. Bu Sermaye Her Biri 1 (Bir) TL Kıymetinde 16.000.000 (Onaltımilyon) Adet Nama Yazılı Hisselerden Meydana Gelmiştir. Sermayenin tamamı muvazaadan ari şekilde tamamen ve nakden ödenmiştir. Hisse senetleri birleşik kupürler halinde basturmaya yönetim kurulu yetkilidir. Sermayenin tamamı ödenmedikçe hamiline yazılı hisse senedi çıkarılamaz. Çıkarılan paylar bedelleri ödenmedikçe yeni paylar çıkarılamaz. Nama yazılı hisse senetleri Türk Ticaret Kanunu hükümleri çerçevesinde devrolunabilir. Devir, şirkete karşı, ciro edilmiş senedin devralana teslimi ve pay defterine kayıt ile hüküm ifade eder. Şirket ancak kanuni red sebeplerinin varlığı halinde devri pay defterine kayıttan imtina edebilir. Şirket yurt içinde ve yurt dışında gerçek ve tüzel kişilere satılmak üzere, Sermaye Piyasası Kanunu ve yürürlükteki sair ilgili mevzuat hükümlerine uygun olarak Yönetim Kurulu kararı ile her türlü tahvil, bono, varlık teminatlı menkul kıymet, varlığa dayalı menkul kıymet veya bunlarla sınırlı olmaksızın borçlanma aracı niteliğinde olanlar dahil diğer sermaye piyasası araçlarını ihraç edebilir. Şirket Yönetim Kurulu söz konusu borçlanma aracı ve sermaye piyasası araçlarını ihraç etmeye yetkilidir. Bu hususta Sermaye Piyasası Kanunu'nun ilgili hükümleri uygulanır.

101
TARIM BİTKİ KORUMA
KREDİ VE TİCARET A.Ş.
Ticaret Sicil No: 270000 / Mersis No: 0824030110000000026
Mersis No: 0824030110000000026
www.tarimbtkk.com.tr

AHLATCI YATIRIM MENKUL DEĞERLER A.Ş.
Maslak Mah. Tasyuncası Sok. Apt. No: 1
ÜB200 - 34485 - Sarıyer / İST. / Türkiye
Tel: +90 212 968 211 304 1919 Faks: +90 212 968 211 304
Mersis V.D. 0100564530 İst Tic Sicil No 380 58-5
Mersis No: 010056453000026

19.4. İhraççının bilgisi dahilinde doğrudan veya dolaylı olarak ihraççının yönetim hakimiyetine sahip olanların ya da ihraççıyı kontrol edenlerin adı, soyadı, ticaret unvanı, yönetim hakimiyetinin kaynağı ve bu gücün kötüye kullanılmasını engellemek için alınan tedbirler:

Yoktur.

19.5. İhraççının yönetim hakimiyetinde değişikliğe yol açabilecek anlaşmalar/düzenlemeler hakkında bilgi:

Yoktur.

19.6. Sermayedeki veya toplam oy hakkı içindeki doğrudan payları %5 ve fazlası olan gerçek kişi ortakların birbiriyle akrabalık ilişkileri:

Yoktur.

20. İLİŞKİLİ TARAFLAR VE İLİŞKİLİ TARAFLARLA YAPILAN İŞLEMLER HAKKINDA BİLGİLER

20.1. İzahnamede yer alan hesap dönemleri ve son durum itibarıyla ilişkili taraflarla yapılan işlemler hakkında UMS 24 çerçevesinde ayrıntılı açıklama:

İlişkili taraflardan ticari alacaklar	31.12.2018	31.12.2019	31.12.2020	31.03.2021
Türkiye Tarım Kredi Kooperatifleri Merkez Birliği	15.195.926	21.602.869	24.644.548	36.167.282
Gübre Fabrikaları T.A.Ş.	1.207.393	0	0	0
Tarım Kredi Birlik A.Ş.	5.508.055	0	0	0
Toplam	21.911.374	21.602.869	24.644.548	36.167.282
İlişkili taraflardan diğer alacaklar	31.12.2018	31.12.2019	31.12.2020	31.03.2021
Tarım Kredi Birlik A.Ş.	0	0	32.000.000	0
Toplam	0	0	32.000.000	0
İlişkili taraflara ticari borçlar	31.12.2018	31.12.2019	31.12.2020	31.03.2021
Türkiye Tarım Kredi Kooperatifleri Merkez Birliği	0	290.997	24.212	20.461
Gübre Fabrikaları T.A.Ş.	0	33.765	30.440	0
Tarım Kredi Yem Sanayi ve Ticaret A.Ş.	8.374	0	0	0
Tarım Kredi Holding A.Ş.	0	184.927	364.043	595.016
TK Taşımacılık ve Logistik A.Ş.	0	48.917	71.128	152.058
Tarnet A.Ş.	79.143	175.336	232.185	372.337
İmece Plastik A.Ş.	24.236	0	0	0
Toplam	111.753	733.942	722.008	1.139.872
İlişkili taraflara diğer borçlar	31.12.2018	31.12.2019	31.12.2020	31.03.2021
Tarım Kredi Yem Sanayi ve Ticaret A.Ş.	0	15.748.525	0	0
Tareks Hayvancılık A.Ş.	0	7.823.786	0	0
Tarnet A.Ş.	3.050.572	60.811	0	0
Toplam	3.050.572	23.633.122	0	0
İlişkili taraflardan alınan avanslar	31.12.2018	31.12.2019	31.12.2020	31.03.2021
Türkiye Tarım Kredi Kooperatifleri Merkez Birliği	73.650	0	714.966	31.346
Toplam	73.650	0	714.966	31.346

İlişkili taraflardan ticari alacaklar: Tarım Kredi Kooperatifleri Merkez Birliği'nden olan alacaklar, satışların yaklaşık %85-%90'ünün alıcısı olması nedeniyle oluşan ticari alacaklardır. Ticari alacaklar, yıllar itibarıyla, özellikle de 2021 yılında, satışların artmasına paralel olarak artmıştır. Grup şirketleri olan Gübre Fabrikaları T.A.Ş. ve Tarım Kredi Birlik A.Ş.'den olan ticari alacaklar takip eden dönemde kapanmıştır. **İlişkili taraflardan diğer alacaklar:** Grup şirketi olan Tarım Kredi Birlik A.Ş.'ye 2020 yılında 32.000.000 TL diğer borç verilmiştir. 31 Mart 2021 itibarıyla bu alacak tahsil edilmiştir.

TARİM KREDİ KOOPERATİFLERİ MERKEZ BİRLİĞİ
TARIM KREDİ YEM SANAYİ VE TİCARET A.Ş.
Mısır Üretim ve Ticaret A.Ş. / MİSİR ÜRETİM VE TİCARET A.Ş.
Mısır Üretim ve Ticaret A.Ş. / MİSİR ÜRETİM VE TİCARET A.Ş.
Tel: 0236 253 09 09 / 0236 253 95 45
Mısır Üretim ve Ticaret A.Ş. / MİSİR ÜRETİM VE TİCARET A.Ş.
Mısır Üretim ve Ticaret A.Ş. / MİSİR ÜRETİM VE TİCARET A.Ş.
Mersis No: 0824-03010001000002 www.tarimbk.com.tr

MİSLAK VE MENKUL DEĞERLER A.Ş.
Maslak/Mehtap Sok. Taşdelen No: 1
U/B255 - 34467 - Sarıyer / İST. MİSLAK VE MENKUL DEĞERLER A.Ş.
Tel: 444 0 96 212 304 1919 Fax: 212 304 1919
Maslak V.B. 0100564530 İst. Tic. Sic. No. 380 58-5
Mersis No: 0010056453000020

İlişkili taraflardan diğer alacaklar: Grup şirketi olan Tarım Kredi Birlik A.Ş.'ye 2020 yılında 32.000.000 TL diğer borç verilmiştir. 31 Mart 2021 itibarıyla bu alacak tahsil edilmiştir.

İlişkili taraflara ticari borçlar: Tarım Kredi Holding'e olan ticari borçlar Holding tarafından grup şirketlerine verilen hizmetler kapsamında Tarkim ile ilgili olan tutardır. Tarnet A.Ş.'den alınan bilişim hizmetleri ve TK Lojistik'ten kiralanan araçlar nedeniyle ticari borçlar bulunmaktadır.

İlişkili taraflara diğer borçlar: Ağırlıklı olarak 2019 yılında, işletme sermayesi ihtiyacı için grup içi şirketlerden (Yem ve Hayvancılık şirketlerinden) geçici borçlanmaya gidilmiştir. 2020 yılında borçlar geri ödenmiştir.

20.2. İlişkili taraflarla yapılan işlerin ihraçının net satış hasılatı içindeki payı hakkında bilgi:

İlişkili taraflar gelirlerinin net satış hasılatı içindeki oranı 2018 yılında % 90,4, 2019 yılında % 91,0, 2020 yılında % 92,3 ve 2021 yılının ilk çeyreğinde % 92,5 olarak gerçekleşmiştir. Oranların yüksek olmasının nedeni yurt içi bitki koruma ürünleri satışlarının büyük bir kısmının Kooperatifler aracılığı ile çiftçilere yapılmasıdır.

İlişkili taraflar giderlerinin net satış hasılatı içindeki oranı 2018 yılında % 0,8, 2019 yılında % 7,5, 2020 yılında % 2,8 ve 2021 yılının ilk çeyreğinde % 1,0'dır.

İlişkili taraflardan elde edilen gelirler	01.01.2018- 31.12.2018	01.01.2019- 31.12.2019	01.01.2020- 31.12.2020	01.01.2021- 31.03.2021
Türkiye Tarım Kredi Kooperatifleri Merkez Birliği	87.687.753	100.942.774	112.147.390	57.359.482
Gübre Fabrikaları T.A.Ş.	0	18.767	57.120	0
Tarım Kredi Yem Sanayi ve Ticaret A.Ş.	0	0	11.150	0
Tareks Hayvancılık A.Ş.	0	20.680	111.250	0
TK Taşımacılık ve Lojistik A.Ş.	0	4.305	102	0
Tarım Kredi Birlik A.Ş.	0	881.323	2.235.450	1.550.850
Tarnet A.Ş.	0	0	31.345	0
Toplam	87.687.753	101.867.849	114.593.807	58.910.332

İlişkili taraflarla ilgili giderler	01.01.2018- 31.12.2018	01.01.2019- 31.12.2019	01.01.2020- 31.12.2020	01.01.2021- 31.03.2021
Türkiye Tarım Kredi Kooperatifleri Merkez Birliği	189.770	3.300	458.150	20.518
Gübre Fabrikaları T.A.Ş.	26.920	1.198.961	83.535	31.346
Tarım Kredi Yem Sanayi ve Ticaret A.Ş.	72.249	2.181.311	295.123	0
Tareks Hayvancılık A.Ş.	0	667.154	84.993	0
Tarım Kredi Holding A.Ş.	0	672.316	1.487.859	595.016
TK Taşımacılık ve Lojistik A.Ş.	0	230.337	586.667	0
Tarım Kredi Birlik A.Ş.	105.062	696.789	0	0
İmece Plastik A.Ş.	0	75.566	20.527	0
TK Tarım Ürünleri Lisanslı Depoculuk A.Ş.	0	503.378	0	0
Bereket Sigorta A.Ş.	0	157.857	0	0
Tarnet A.Ş.	335.965	2.022.924	497.877	0
Toplam	729.966	8.409.893	3.514.731	646.880

İlişkili taraflarla olan işlemler	31.12.2018	31.12.2019	31.12.2020	31.03.2021
Toplam Satışlar	96.949.045	111.989.958	124.167.310	63.693.711
İlişkili Taraf gelirleri	87.687.753	101.867.849	114.593.807	58.910.332
Net Satışlara Oranı	90,4%	91,0%	92,3%	92,5%
İlişkili Taraf giderleri	729.966	8.409.893	3.514.731	646.880
Net Satışlara Oranı	0,8%	7,5%	2,8%	1,0%

TARIM KREDİ BİRLİK A.Ş.
YEM VE HAYVANCILIK
TARNET A.Ş.
TK TAŞIMACILIK VE LOJİSTİK A.Ş.
TAREKS HAYVANCILIK A.Ş.
GÜBRE FABRİKALARI T.A.Ş.
İMECE PLASTİK A.Ş.
KORUMAK BİTKİ KORUMA ÜRÜNLERİ A.Ş.
BİRLİK HAYVANCILIK A.Ş.
BİRLİK YEM SANAYİ VE TİCARET A.Ş.

MERSİS No: 0824030145300001
Tic. Sic. No: 270505
MERSİS No: 0824030145300001
Tic. Sic. No: 270505
MERSİS No: 0824030145300001
Tic. Sic. No: 270505

İlişkili taraflardan elde edilen gelirler:

Tarım Kredi Kooperatifleri Merkez Birliği'nden elde edilen gelirler, Tarım Kredi Kooperatiflerine yapılan satışlara istinaden elde edilen gelirlerdir. 2019 yılındaki Tarım Kredi Birlik A.Ş. rakamı 2018 yılından gelen borca istinaden kesilen vade farkı faturasına istinaden elde edilen gelirdir. 2020 ve 2021 yıllarındaki Tarım Kredi Birlik A.Ş. rakamları ise, 2020 yılında verilen 32.000.000 TL grup içi borca ilişkin faiz geliridir.

Tarım Kredi Birlik A.Ş.'ye kullandırılan 32.000.000 TL borç bankadan kredi kullanılarak finanse edilmiş olup faiz oranları aşağıdaki gibidir. Oluşan faiz gideri paralel olarak Tarım Kredi Birlik A.Ş.'ye yansıtılmıştır. Söz konusu kredi ve alacak rakamı 2021 Mart sonunda kapanmıştır.

	31.12.2018	31.12.2019	31.12.2020	31.03.2021
TL	-	-	13,85%	19,37%

İlişkili taraflarla ilgili giderler:

2019 yılında giderlerin artmasının ana sebebi, işletme sermayesi ihtiyacı nedeniyle grup şirketlerinden alınan borçlara istinaden ödenen faiz giderleridir. Bunun yanında, Tarım Kredi Holding tarafından sağlanan yönetim destek hizmetleri, diğer grup iştirakleri olan Tarım Kredi Taşımacılık ve Tarnet'ten alınan hizmetler nedeniyle oluşan giderler diğer kayda değer giderlerdir.

21. DİĞER BİLGİLER

21.1. Sermaye Hakkında Bilgiler

Şirketin çıkarılmış sermayesi 16.000.000 (onaltımilyon) Türk Lirası olup her biri 1,00 (Bir) TL itibari değerinde 16.000.000 (onaltımilyon) adet nama yazılı paya ayrılmıştır. Sermayenin tamamı muvazaadan ari şekilde tamamen ve nakden ödenmiştir.

21.2. Kayıtlı Sermaye Tavanı:

Şirketin Kayıtlı Sermaye tavanı 250.000.000 (ikiyüzellimilyon) Türk Lirası olup, her biri 1 (Bir) TL itibari değerinde 250.000.000 (ikiyüzellimilyon) adet nama yazılı paya bölünmüştür. Sermaye Piyasası Kurulu'na verilen kayıtlı sermaye tavanı izni, 2021 - 2025 yılları (5 yıl) için geçerlidir.

21.3. Dönem başı ve dönem sonundaki fiili dolaşımdaki pay sayısının mutabakatı ve izahnamede yer alması gereken finansal tablo dönemleri itibarıyla sermayenin % 10'undan fazlası aynı olarak ödenmişse konu hakkında bilgi:

Fiili dolaşımda pay bulunmamaktadır. Şirket'in aynı sermayesi bulunmamaktadır.

21.4. Sermayeyi temsil etmeyen kurucu ve intifa senetleri vb. hisselerin sayısı ve niteliği hakkında bilgi:

Sermayeyi temsil etmeyen kurucu ve intifa senetleri vb. hisseler bulunmamaktadır.

21.5. İhraççının paylarından, kendisi tarafından bizzat tutulan veya onun adına tutulan veya bağlı ortaklıklarının sahip oldukları ihraççı paylarının adedi, defter değeri ve nominal değeri:

Şirket paylarından kendisi tarafından bizzat tutulan veya onun adına tutulan veya bağlı ortaklıklarının sahip oldukları bulunmamaktadır.

21.6. Varantlı sermaye piyasası araçları, paya dönüştürülebilir tahvil, pay ile değiştirilebilir tahvil vb. sermaye piyasası araçlarının miktarı ve dönüştürme, değişim veya talep edilme esaslarına ilişkin bilgi:

Varantlı sermaye piyasası araçları, paya dönüştürülebilir tahvil, pay ile değiştirilebilir tahvil vb. sermaye piyasası araçları yoktur.

104
TARKİM BİTKİ BESLENME
SANAYİ VE TİCARET A.Ş.
Nispetiye Sok. Akın Taşgüzar Kat: 10 - Beşiktaş / İstanbul
Tel: 0212 234 03 03 / Faks: 0212 234 93 45
Mesul Y.D. 824 03 16 67 / Tic Sic No: 12122
Mersis No: 08240310000001000100 www.tarkimbk.com.tr

AHLATCI YATIRIM MENKUL DEĞERLER A.Ş.
Maslak Maslak Yatırım Menkul Değerler A.Ş. No:1
U.B250 - 34965 - Sarıyer / İST. Maslak 116
Tel: +90 212 250 1919 Fax: +90 212 250 2141
Maslak Y.D. 0100564530 İst Tic Sic No: 380 58-5
Mersis No: 010056453000026

21.7. Grup şirketlerinin opsiyona konu olan veya koşullu ya da koşulsuz bir anlaşma ile opsiyona konu olması kararlaştırılmış sermaye piyasası araçları ve söz konusu opsiyon hakkında ilişkili kişileri de içeren bilgi:

Grup şirketlerinin opsiyona konu olan veya koşullu ya da koşulsuz bir anlaşma ile opsiyona konu olması kararlaştırılmış sermaye piyasası araçları yaktır.

21.8. İzahnamede yer alması gereken finansal tablo dönemleri itibarıyla yapılan sermaye artırımları ve kaynakları ile sermaye azaltımları, yaratılan/iptal edilen pay grupları ve pay sayısında değişikliğe yol açan diğer işlemlere ilişkin bilgi:

Yoktur.

21.9. İhraççının son on iki ay içinde halka arz, tahsisli veya nitelikli yatırımcıya satış suretiyle pay ihracının bulunması halinde, bu işlemlerin niteliğine, bu işlemlere konu olan payların tutarı ve niteliklerine ilişkin açıklamalar:

Yoktur.

21.10. İhraççının mevcut durum itibarıyla paylarının borsada işlem görmesi durumunda hangi payların borsada işlem gördüğüne veya bu hususlara ilişkin bir başvurusunun bulunup bulunmadığına ilişkin bilgi:

Yoktur.

21.11. İzahnamenin hazırlandığı yıl ve bir önceki yılda eğer ihraççı halihazırda halka açık bir ortaklık ise ihraççının payları üzerinde üçüncü kişiler tarafından gerçekleştirilen ele geçirme teklifleri ile söz konusu tekliflerin fiyat ve sonuçları hakkında bilgi:

Yoktur.

21.12. Esas sözleşme ve iç yönergeye ilişkin önemli bilgiler:

Tek bir metin haline getirilmiş ve yetkili kişilerce imzalanmış Şirket Esas Sözleşmesi ile TTK hükümleri uyarınca hazırlanan Şirket İç Yönergesi, İzahnamenin ekinde yer almaktadır.

21.13. Esas sözleşmenin ilgili maddesinin referans verilmesi suretiyle ihraççının amaç ve faaliyetleri:

Şirket amaç ve faaliyetleri esas sözleşmenin "Şirketin Amaç ve Konu" başlıklı 3'üncü maddesinde aşağıdaki şekilde belirlenmiştir.

1) Her türlü Bitki Koruma Ürünleri ile Bitki Gelişim Düzenleyicileri, Veteriner İlaçları, Halk Sağlığı İlaçları, her türlü Bitki Besleme Ürünleri ile Toprak Düzenleyicileri, Bitki Yetiştirme Ortamları, Genel ve Özel Dezenfektanlar, bunlara ilişkin Kimyasal Maddeler ve Hammaddelerin satışı ile bu maddeleri imal, ihraç veya ithal etmek ya da ettirmek,

2) Konusu ile ilgili her türlü koruyucu malzemeler ile bu ürünlerin uygulamasında kullanılan her türlü araç ve gereçleri, yardımcı malzemeleri, mekanik ve elektronik cihazların satışı ve bu maddeleri imal, ihraç veya ithal etmek ya da ettirmek,

3) Yaptığı imalatlarda kullanılan makine, madde ve malzemelerin ve bunlara ilişkin ambalaj madde ve malzemelerinin satışı ile bu madde ve malzemeleri imal, ihraç veya ithal etmek ya da ettirmek,

4) Her türlü kozmetik ürünleri, çeşitli kolonya ve müstahzarlarının yurt içi veya yurt dışında izin, ruhsat ve belgelerinin alınması, imalatı, pazarlaması, dağıtımı, ithalatını, ihracatını, perakende ve toptan alış veya satışını yapmak,

5) Ağız ve diş sağlığı müstahzarları, traş öncesi ve sonrası müstahzarları, banyo müstahzarları, her türlü deodorantlar, tüy dökücüler, çeşitli kozmetikler, ve tuvalet müstahzarları, traş kremleri ve kokulu müstahzarlarının, losyon, parfüm, sabunlar, vitaminler, yüz ve vücut kremleri saç bakım ürünlerinin yurt

105
TARKİM BİTKİ KORUMA
BİRLİĞİ VE TİCARİET A.Ş.
Faaliyet Alanı: Bitki Koruma Ürünleri / Veteriner İlaçlar / Halk Sağlığı İlaçları / Bitki Besleme Ürünleri / Toprak Düzenleyicileri / Bitki Yetiştirme Ortamları / Genel ve Özel Dezenfektanlar / Kimyasal Maddeler / Hammaddeler
Tic. Sic. No: 230 99 09 / Mersis No: 0236 230 99 09 0001 / Tic. Sic. No: 230 96 45
Tic. Sic. No: 824 030 15 / Tic. Sic. No: 12122
Mersis No: 0624 0301 4871 0002 / www.tarkimbk.com.tr

AHLATCI YATIRIM MENKUL DEĞERLER A.Ş.
Maslak Mah. Teşvikiye Sok. T4 Kat: No 1
ÜB256 - 34096 - Sarıyer / İST. / Türkiye
Tel: 494 0000 212 304 1919 / Faks: 494 290 2141
Maslak V.D. 0100364530 İst Tic Sic No: 380 58-5
Mersis No: 0010056453000026

21.14. Yönetim kuruluna ve komitelere ilişkin önemli hükümlerin özetleri:

Şirket esas sözleşmesinin 7.maddesi uyarınca, Şirket'in işleri ve idaresi Genel Kurul tarafından Türk Ticaret Kanunu Hükümleri çerçevesinde seçilecek en az 5 üyeden oluşan bir yönetim kurulu tarafından yürütülür. Yönetim Kurulu süresi 1-3 yıl arasındadır.

Şirket esas sözleşmesinin 8.maddesine istinaden Şirket'in yönetimi ve dışarıya karşı temsili Yönetim Kuruluna aittir. Yönetim Kurulu, kanun ve ana sözleşme ile Genel Kurul'a verilmiş olanlar dışındaki tüm görevler ile yükümlü olup, bu görevlerin gerektirdiği bütün yetkilere sahiptir. Şirket ile ilgili bütün belge, senet, vekaletname, taahhütname, sözleşme ve sair bircümle evrakın, teklif, talep, kabul ve beyanlarının geçerli olabilmesi ve Şirketi ilzam edebilmesi için, Şirketin resmi unvanı altına konmuş ve Şirketi temsile yetkili iki kişinin imzasını taşıması gereklidir. Şirketi ilzama yetkili kişilerin ne şekilde imza edecekleri usulü Yönetim Kurulu tarafından tespit edilir.

Yönetim Kurulu üyeleri arasında iç yönerge hükümlerine göre görev bölümü yapılabilir. Yönetim Kurulu, TTK 367/1'e göre hazırlayacağı ve kabul edeceği bir iç yönerge ile yönetimin tamamını veya bazı hakları, kısmen veya tamamen bir veya birkaç Yönetim Kurulu üyesine veya üçüncü kişilere devredebilir.

Yönetim Kurulu, uygun göreceği konularda kendi üyeleri ve/veya üyesi olmayan kişilerden oluşan danışma, koordinasyon, denetim ve benzeri nitelikte komiteler veya alt komiteler oluşturulabilir. Komitelerin başkan ve üyelerinin, toplantı düzenleme, çalışma ve raporlama esasları ile ücretleri Yönetim Kurulu tarafından tayin edilir, düzenlenir ve değiştirilir.

Yönetim Kurulu temsil yetkisini hazırlayacağı iç yönerge ile bir veya daha fazla murahhas üyeye veya müdür olarak üçüncü kişilere devredebilir. En az bir yönetim kurulu üyesinin temsil yetkisini haiz olması şarttır. Temsile yetkili kişileri ve bunların temsil şekillerini gösterir karar ticaret sicilinde tescil ve ilan edilmedikçe, temsil yetkisinin devri geçerli olmaz. Temsil yetkisinin sınırlandırılması, iyi niyet sahibi üçüncü kişilere karşı hüküm ifade etmez; ancak, temsil yetkisinin sadece merkezin veya bir şubenin işlerine özgü olduğuna veya birlikte kullanılmasına ilişkin tescil ve ilan edilen sınırlamalar geçerlidir.

Türk Ticaret Kanunu'nun 371, 374. ve 375'inci maddesi hükümleri saklıdır. Yönetim Kurulu üyelerinin müzakerelere katılma, şirketle işlem yapma ve şirkete borçlanma yasaklarına ilişkin Türk Ticaret Kanunu hükümleri uygulanır.

21.15. Her bir pay grubunun sahip olduğu imtiyazlar, bağlam ve sınırlamalar hakkında bilgi:

Yoktur.

21.16. Pay sahiplerinin haklarının ve imtiyazlarının değiştirilmesine ilişkin esaslar:

Yoktur.

21.17. Olağan ve olağanüstü genel kurul toplantısının yapılmasına ilişkin usuller ile toplantılara katılım koşulları hakkında bilgi:

Şirket esas sözleşmesinin 9.maddesine göre:

Genel Kurullar, olağan ve olağanüstü toplanırlar. Olağan Genel Kurul, şirketin hesap devresi sonundan itibaren 3 (üç) ay içinde ve senede en az bir defa; Olağanüstü Genel Kurullar ise, Şirket işlerinin gerektirdiği hallerde ve zamanlarda toplanır. Genel Kurul toplantılarına daveti, süresi dolmuş olsa bile Yönetim Kurulu yapar. Şirket sermayesinin en az yirmide birini oluşturan pay sahipleri Yönetim Kurulundan Genel Kurulu toplantıya çağırmasını veya Genel Kurulda zaten toplanacak ise, karara bağlanmasını istedikleri konuları gündeme koymasını isteyebilirler. Yönetim Kurulu bu isteğe uymaya mecburdur. Aksi takdirde 411 ve 412. ve TTK'nun ilgili hükümleri uygulanır.

A. Davet Şekli: Genel Kurul toplantılarına çağrı, toplantı günü, saati ve yeri belirtilerek, ilan ve toplantı günleri hariç olmak üzere, toplantı tarihinden en az 3 (üç) hafta önce, şirketin internet sitesinde ve Türkiye Ticaret Sicili Gazetesinde yayımlanan ilanla yapılır. Pay defterinde yazılı pay sahiplerine

107
TARKİM BİTEK KORUMA
KANAYI VE YILARCI A.Ş.
Ticaret Sicil No: 267 Sicil No: 267
Tel: 0236 231 05 12 Fax: 0236 237 96 45
Mersis No: 0924 003 0000 0001 2
www.tarkimbk.com.tr

AHLATCI YATIRIM MENKUL DEĞERLER A.Ş.
Maslak Mah. Taşınmaz Sok. No: 1
U/B256 - 34398 - Sarıyer / İST. Maslak No: 141
Tel: 44 0 96 32 12 30 / 1919 Fax: 2 36 41 141
Maslak V.B. 0100055530 İst. Tic. Sic. No: 350 58-5
Mersis No: 0100055530000026

toplantı çağrısı iadeli taahhütlü mektup ile yapılır. Olağan ve olağanüstü genel kurul toplantılarına ilişkin bildirimler, TTK ve sermaye piyasası mevzuatı hükümleri çerçevesinde yapılır. Genel kurul toplantılarına çağrı konusunda SPK'nun 29/1 hükmü saklıdır.

B. Toplantı Yeri: Genel Kurul, şirketin merkez adresinde toplanır.

C. Toplantı ve Karar Nisabı: Genel Kurullarda toplantı ve karar nisapları konusunda, TTK hükümlerine, sermaye piyasası mevzuatı hükümleri ile Sermaye Piyasası Kurulu'nun kurumsal yönetim ilkelerine ilişkin düzenlemelerine uyulur.

D. Toplantılara Katılacak Ticaret Bakanlığı Temsilcileri: Şirketin Genel Kurul toplantılarına Ticaret Bakanlığı Temsilcileri'nin katılmasına ilişkin olarak "Anonim Şirketlerin Genel Kurul Toplantılarının Usul Ve Esasları İle Bu Toplantılarda Bulunacak Ticaret Bakanlığı Temsilcileri Hakkında Yönetmelik" hükümleri uygulanacaktır.

E. Oyların Kullanılma Şekli: Genel Kurul toplantılarında oy hakkına ilişkin olarak Türk Ticaret Kanunu'nun ilgili hükümleri uygulanır.

F. Toplantıya Katılım: Pay sahibi Genel Kurul toplantılarına kendisi katılabileceği gibi pay sahibi olan veya olmayan bir temsilci de yollayabilir. Gerek görülmesi halinde Genel Kurul toplantısı tutanak yazmanı ve oy toplama memuru, pay sahipleri veya pay sahibi olmayanlar arasından Genel Kurul tarafından seçilir. Genel Kurul sonunda alınan kararları ve muhalif kalanların sebeplerini gösteren bir tutanak tutulur. Tutanağa ilişkin diğer konularda Türk Ticaret Kanunu hükümleri uygulanır. Pay sahiplerinin Genel Kurul'da oydan yoksunluk durumlarına ilişkin Türk Ticaret Kanunu'nun ve sermaye piyasası mevzuatının ilgili hükümleri uygulanır. TTK'nın; 415/4 maddesi ile SPK'nun 30/1 maddesi uyarınca; genel kurula katılma ve oy kullanma hakkı, pay sahibinin payların sahibi olduğunu kanıtlayan belgeleri veya pay senetlerini bir kredi kuruluşuna veya başkaca bir yere depo edilmesi şartına bağlanamaz.

21.18. İhraççının yönetim hakimiyetinin el değiştirmesinde gecikmeye, ertelemeye ve engellemeye neden olabilecek hükümler hakkında bilgi:

Yoktur.

21.19. Payların devrine ilişkin esaslar:

Şirket esas sözleşmesinin 6.maddesi uyarınca, Nama yazılı hisse senetleri Türk Ticaret Kanunu hükümleri çerçevesinde devrolunabilir. Devir, şirkete karşı, ciro edilmiş senedin devralana teslimi ve pay defterine kayıt ile hüküm ifade eder.

21.20. Sermayenin artırılmasına ve azaltılmasına ilişkin esas sözleşmede öngörülen koşulların yasanın gerektirdiğinden daha ağır olması halinde söz konusu hükümler hakkında bilgi:

Yoktur.

22. ÖNEMLİ SÖZLEŞMELER

Alım-Satım, Fason, Bayilik, Tedarik Sözleşmeleri

Tarım Kredi Kooperatifleri Merkez Birliği Genel Müdürlüğü ile 18.01.2018 yılında yapılan 1 yıllık Bitki Koruma Ürünleri Satıcılık Sözleşmesi mevcuttur. Şirket'in, sözleşmenin bitim tarihinden 30 (otuz) gün öncesine kadar yazılı bir bildirimle sözleşmeyi uzatmayacağını bildirmesi halinde sözleşme fesh olur, aksi halde sözleşmenin süresi her defasında bir yıllık süre için uzatılmış sayılır. Sözleşmenin konusu; satışı yapılacak olan ürünlerin cinsi, ambalajı, etiketi, prospektüsü, garanti belgesi, kalite denetimi, alım şekli, sevkiyatı, fiyatı, ödeme şartları ile ilgilidir.

Ayrıca bir şirketle 12.09.2019 tarihinde 2 yıl süreyle ve bir başka şirketle 18.02.2021 tarihinde bir yıl süreyle geçerli Tarkim ürünlerinin fason üretimi için sözleşmeler imzalanmıştır

108
TARKİM BİTKİ KORUMA
SANAYİ VE TİCARET A.Ş.
Ticaret Sicil No: 234 69 09 00001 / Şirket Sicil No: 234 69 09 00001
Mersis No: 082 000 000 000 000 000 0000
www.tarkimbk.com.tr

AHLATCI YATIRIM MENKUL DEĞERLER A.Ş.
Maslak Menkul Yatırımcısı Sokak No:1
U/B236 - 34485 - Sarıyer / İST. T.C. / Türkiye
Tel: 444 0 968-212-384 1919 Fax: 444 0 968-2141
Maslak V.D. 010054530 İst Tic Sic No: 380 58-5
Mersis No: 0010056453000026

Tarkim Bitki Koruma San. ve Tic. A.Ş. nin gerek kendi markası ile ürettiği, gerekse yurt içi ve yurt dışından tedarik ettiği tarım girdilerinin ve bitki koruma ürünlerinin, bitkisel üretim veya tarımsal faaliyette bulunan gerçek veya tüzel kişi bayilere toptan satışını yapmak amacıyla bir firma ile 17.03.2021 tarihinde 1 yıl süreyle "Toptancı Bayi" sözleşmesi imzalanmıştır.

Bir firma ile 22.01.2021 tarihi itibarıyla bir yıl süreyle geçerli üretimde kullanılan kimyevi yardımcı malzeme alımı için, bir başka firma ile 12.08.2020 tarihinde 2 yıl süreyle geçerli ambalaj malzemesi tedariki için, yine bir başka firma ile 01.03.2021 tarihinde 1 yıl süreyle geçerli bitki koruma ürünlerinin hammadde tedariki için sözleşme imzalanmıştır.

Lojistik Hizmet Sözleşmeleri

Tarkim ürünlerinin müşterilere teslimi ile ilgili olarak bir şirket ile 29.03.2021 tarihinde bir yıl süreyle geçerli sözleşme imzalanmıştır. Ayrıca bir başka firma ile 22.06.2020 tarihinde bir yıl süreyle geçerli yurt dışından tedarik ürünlerin gümrükten fabrika sahasına nakliyesi konusunda sözleşme imzalanmıştır.

Bilgi Teknolojileri Sözleşmeleri

ERP Yazılım ve Destek Hizmetleri sunan bir şirket ile 17.11.2020 tarihinde bir yıl süreyle geçerli, Bilgi İşlem Destek Hizmetleri sunan diğer bir şirket ile 01.08.2019 tarihinde iki yıl süreyle geçerli sözleşme imzalanmıştır.

Sigorta Sözleşmeleri

Bereket Sigorta A.Ş. ile 18.06.2020 tarihinde bir yıl süre ile geçerli İşyeri Paket Sigortası (Yangın, Deprem, Sel ve Su Baskını, Makine ve Emtia, Terör vb) ve 07.08.2020 tarihinde bir yıl süre ile geçerli Tehlikeli Madde ve Tehlikeli Atık Zorunlu Mali Sorumluluk Sigortası imzalanmıştır.

Danışmanlık ve Denetim Sözleşmeleri

Reform Yeminli Mali Müşavirlik A.Ş. firması ile 27.01.2021 tarihinde bir yıl süre ile geçerli Denetim ve Tam Tasdik sözleşmesi imzalanmıştır.

Eren Bağımsız Denetim A.Ş. firması ile 23.03.2021 tarihinde bir yıl süre ile geçerli bağımsız denetim hizmeti sözleşmesi imzalanmıştır.

Odaman & Koyuncu Hukuk ile 04.09.2020 yılında bir yıl süre ile geçerli Hukuk Danışmanlığı sözleşmesi imzalanmıştır.

Halka Arza Aracılık Sözleşmesi

Ahlatcı Yatırım Menkul Değerler A.Ş. ile 06.04.2021 tarihinde Şirket'in Borsada halka arz edilmesine ilişkin halka arza aracılık hizmet sözleşmesi imzalanmıştır. Özsoy Hukuk & Danışmanlık Bürosuyla da hukukçu raporu için sözleşme imzalanmıştır.

23. İHRAÇÇININ FİNANSAL DURUMU VE FAALİYET SONUÇLARI HAKKINDA BİLGİLER

23.1. İhraççının Kurulun muhasebe/finansal raporlama standartları uyarınca hazırlanan ve izahnamede yer alması gereken finansal tabloları ile bunlara ilişkin bağımsız denetim raporları:

TFRS'ye göre hazırlanan ve Kurul'un bağımsız denetime ilişkin düzenlemeleri çerçevesinde denetime tabi tutulan ve İzahname'de yer alması gereken 31 Aralık 2018, 31 Aralık 2019, 31 Aralık 2020 ve 31 Mart 2021 tarihli finansal tablolar ve bunlara ilişkin bağımsız denetim raporları izahnamenin ekinde yer almaktadır.

109
TARKİM BİTKİ KORUMA
SANAYİ VE TİCARET A.Ş.
Ticaret Sicil No: 27877 / Şişli / İstanbul / TÜRKİYE
Tel: 0236 234 09 00 / 0236 237 96 45
Mesir V.D: 824 233 00 00 / Tic.Sic.No: 12122
Mersis No: 082400012600002 www.tarkimbk.com.tr

AHLATCI YATIRIM MENKUL DEĞERLER A.Ş.
Maslak Yatırım Menkul Değerler A.Ş. / Maslak Yatırım Menkul Değerler A.Ş. / Maslak Yatırım Menkul Değerler A.Ş.
U.B.265 / 24485 / İstanbul / İST / Maslak / 153
Tel: 444 0 968 212 / 04 1919 / Fax: 0212 2141
Masir V.D: 0100544530 / Tic.Sic.No: 30 58-5
Mersis No: 010056453000026

23.2. İzahnamede yer alması gereken finansal tablo dönemlerinde bağımsız denetimi gerçekleştiren kuruluşların unvanları, bağımsız denetim görüşü ve denetim kuruluşunun/sorumlu ortak baş denetçinin değişmiş olması halinde nedenleri hakkında bilgi:

31.12.2018	
Unvan	Karar Bağımsız Denetim ve Danışmanlık A.Ş.
Bağımsız Denetim Görüşü	Olumlu
Sorumlu Ortak Baş Denetçi	Serdar ASAR

31.12.2019	
Unvan	Karar Bağımsız Denetim ve Danışmanlık A.Ş.
Bağımsız Denetim Görüşü	Olumlu
Sorumlu Ortak Baş Denetçi	Serdar ASAR

31.12.2020	
Unvan	DRT Bağımsız Denetim ve SMMM A.Ş.
Bağımsız Denetim Görüşü	Olumlu
Sorumlu Ortak Baş Denetçi	Emrehan DEMİREL

31.03.2021	
Unvan	Eren Bağımsız Denetim A.Ş.
Bağımsız Denetim Görüşü	Olumlu
Sorumlu Ortak Baş Denetçi	Jale AKKAŞ

2020 yılı bağımsız denetimi için, sözleşme süresi tamamlanan Karar Bağımsız Denetim ve Danışmanlık A.Ş.'den DRT Bağımsız Denetim ve SMMM A.Ş.'ye geçiş yapılmıştır. 2021 yılı bağımsız denetimi için, Grup'un mümkünse tamamını aynı bağımsız denetim kuruluşuna denetletirmek ve böylece konsolide mali tabloların daha hızlı bir şekilde çıkarılmasını temin etmek için çeşitli bağımsız denetim kuruluşlarından teklif alınmış ve nihayetinde Merkez Birliği'nin de denetimini gerçekleştiren Eren Bağımsız Denetim A.Ş. ile anlaşma yapılmıştır.

23.3. Son finansal tablo tarihinden sonra meydana gelen, ihraççının ve/veya grubun finansal durumu veya ticari konumu üzerinde etkili olabilecek önemli değişiklikler (üretim, satış, stoklar, siparişler, maliyet ve satış fiyatları hakkındaki gelişmeleri de içermelidir) veya söz konusu hususların bulunmadığı hakkında ifade:

Pandemi etkisi nedeniyle emtia fiyatlarında son dönemde yaşanan artışlar ile USD/TRY kurunda yaşanan artışlar üretim maliyetlerini yukarı yönlü etkilemektedir. Buna paralel olarak, maliyet artışları satış fiyatlarını da yukarı yönlü etkilemektedir. Şirket maliyet artışlarından asgari seviyede etkilenmek için gerektiğinde stoklu çalışma stratejisini uygulamaktadır.

23.4. Proforma finansal bilgiler:

Yoktur.

23.5. Proforma finansal bilgilere ilişkin bağımsız güvence raporu:

Yoktur.

23.6. İhraççının esas sözleşmesi ile kamuya açıkladığı diğer bilgi ve belgelerde yer alan kar payı dağıtım esasları ile izahnamede yer alması gereken finansal tablo dönemleri itibarıyla kar dağıtımı konusunda almış olduğu kararlara ilişkin bilgi:

İzahnamede yer alan finansal tablo dönemleri itibarıyla kar dağıtımı yapılmamıştır.

110
TARKİM BİTKİ KORUMA
SANAYİ VE TİCARET A.Ş.
Etiler Özgürlük Bulvarı Kat: 7 Şişli/Beşiktaş/İSTANBUL
Tic. Sic. No: 273623/09 (Etiler) / 273623/09-45
Tic. Sic. No: B24-0301-09-45 / No: 12122
Mersis No: 0824-0301-09-45 www.tarkimbk.com.tr

AHLATCI YATIRIM MENKUL DEĞERLER A.Ş.
Maslak Mah. Tasnıncası Sok. Kat: No 1
0824004435 / Barbaros / İSTANBUL / TÜRKİYE
Tel: 444 0 968-21 / 304 1919 / Fax: 336 2141
Maslak V.D. 0100504530 / İst. Tic. Sic. No: 380 58-5
Mersis No: 0010050453000026

Yeni Pay Alma Hakkı (TTK md. 461, kayıtlı sermaye sistemindeki ortaklıklar için SPKn md. 18, II-18.1 sayılı Kayıtlı Sermaye Sistemi Tebliği):

TTK md. 461 uyarınca, her pay sahibi, mevcut paylarının sermayeye oranına göre, yeni çıkarılan payları alma hakkını haizdir. Ancak, Esas Sözleşme'nin 7'nci maddesi uyarınca Yönetim Kurulu sermaye artırımını kararında yeni pay haklarını sınırlandırmaya yetkilidir.

Yeni pay almaya ilişkin hakların kullanım işlemleri MKK tarafından gerçekleştirilecektir.

SPKn md. 18 uyarınca, kayıtlı sermaye sisteminde, çıkarılan paylar tamamen satılarak bedelleri ödenmedikçe veya satılmayan paylar iptal edilmedikçe yeni pay çıkarılamaz.

Bedelsiz Pay Edinme (TTK md. 462, SPKn md. 19 ve VII-128.1 sayılı Pay Tebliği):

TTK md. 462 uyarınca, esas sözleşme veya genel kurul kararıyla ayrılmış ve belirli bir amaca özgülenmemiş yedek akçeler ile kanuni yedek akçelerin serbestçe kullanılabilen kısımları ve mevzuatın bilanço'ya konulmasına ve sermayeye eklenmesine izin verdiği fonlar sermayeye dönüştürülerek sermaye iç kaynaklardan artırılabilir. Artırımın tescili ile o anda mevcut pay sahipleri mevcut paylarının sermayeye oranına göre bedelsiz payları kendiliğinden iktisap ederler.

SPKn md. 19 uyarınca, halka açık ortaklıkların sermaye artırımlarında, bedelsiz paylar artırım tarihindeki mevcut paylara dağıtılır.

Tasfiyeden Pay Alma Hakkı (TTK md. 507):

TTK md. 507 uyarınca, Şirket'in sona ermesi hâlinde her pay sahibi, Esas Sözleşme'de sona eren Şirket'in mal varlığının kullanılmasına ilişkin başka bir hüküm bulunmadığı takdirde, tasfiye sonucunda kalan tutara payı oranında katılır. Esas Sözleşme'nin 22. maddesi uyarınca Şirket'in fesih ve infisalı halinde tasfiyesi konusunda Türk Ticaret Kanunu hükümleri uygulanır.

Genel Kurula Davet ve Katılma Hakkı (SPKn md. 29, 30, TTK md. 414, 415, 419, 425, 1527, II-30.1 sayılı Vekaleten Oy Kullanılması ve Çağrı Yoluyla Vekalet Toplanması Tebliği):

TTK md. 425 uyarınca, pay sahibi, paylarından doğan haklarını kullanmak için, genel kurula kendisi katılabileceği gibi, pay sahibi olan veya olmayan bir kişiyi de temsilcisi olarak genel kurula yollayabilir.

TTK md. 1527 uyarınca, anonim şirketlerde genel kurullara elektronik ortamda katılma, öneride bulunma, görüş açıklama ve oy verme, fizikî katılmanın ve oy vermenin bütün hukuki sonuçlarını doğurur.

SPKn md. 29 uyarınca, halka açık ortaklıklar genel kurullarını, toplantıya, esas sözleşmede gösterilen şekilde, ortaklığın internet sitesi ve KAP ile Kurulca belirlenen diğer yerlerde yayımlanan ilanla çağırarak zorundadırlar. Bu çağrı, ilan ve toplantı günleri hariç olmak üzere, toplantı tarihinden en az üç hafta önce yapılır.

SPKn md. 30 uyarınca, genel kurula katılma ve oy kullanma hakkı, pay sahibinin paylarını herhangi bir kuruluş nezdinde depo etmesi şartına bağlanamaz. Payları kayden izlenen halka açık ortaklıkların genel kurul toplantılarına, yönetim kurulu tarafından MKK'dan sağlanan pay sahipleri listesi dikkate alınarak oluşturulan hazır bulunanlar listesinde adı yer alan pay sahipleri katılabilir. Bu listede adı bulunan hak sahipleri kimlik göstererek genel kurula katılırlar. Payları kayden izlenen anonim ortaklık genel kurullarına elektronik ortamda katılım, MKK tarafından sağlanan elektronik ortam üzerinden gerçekleştirilir.

Genel Kurul'da Müzakerelere Katılma Hakkı (TTK md. 407, 409, 417):

TTK md. 407 uyarınca, pay sahipleri şirket işlerine ilişkin haklarını genel kurulda kullanırlar. Kanuni istisnalar saklıdır.

TTK md. 409 uyarınca, genel kurullar olağan ve olağanüstü toplanır. Olağan toplantı her faaliyet dönemi sonundan itibaren üç ay içinde yapılır. Bu toplantılarda, organların seçimine, finansal tablolara, yönetim

114
TARKİM BİTKİ KÖRÜMÜ
SANAYİ VE TİCARET A.Ş.
Ticaret Sicil No: 234 09 09 / Mersis No: 0236 23 96 45
Tic. Sic. No: 12122
Mersis No: 0236 0301 0000 0000 0000 0000
www.tarkimbtk.com.tr

AHLATCI YATIRIM MENKUL DEĞERLER A.Ş.
Maslak Men. Tasyoncası Sok. Kat. No: 1
ÜB255-34485- Sadıyer / İST. / Mersis No: 0833009532723041919
Tel: 212 0953 272 304 1919 Faks: 212 230 2141
Maslak V.D. 0100564530 İst. Tic. Sic. No 380 58-5
Mersis No 0010056453000026

kurulunun yıllık raporuna, kârın kullanım şekline, dağıtılacak kâr ve kazanç paylarının oranlarının belirlenmesine, yönetim kurulu üyelerinin ibraları ile faaliyet dönemini ilgilendiren ve gerekli görülen diğer konulara ilişkin müzakere yapılır, karar alınır. Gerekli takdirde genel kurul olağanüstü toplantıya çağrılır.

TTK md. 417 uyarınca, yönetim kurulu, SPKn'nin 13 üncü maddesi uyarınca genel kurula katılabilecek kayden izlenen payların sahiplerine ilişkin listeyi, MKK'dan sağlayacağı "pay sahipleri çizelgesi"ne göre düzenler.

Oy Hakkı (SPKn md. 30 ve TTK md. 432, 433, 434, 436):

TTK md. 434 uyarınca, her pay sahibi sadece bir paya sahip olsa da en az bir oy hakkını haizdir. Pay sahipleri, oy haklarını genel kurulda, paylarının toplam itibarî değeriyle orantılı olarak kullanır.

TTK md. 432 uyarınca, bir pay, birden çok kişinin ortak mülkiyetindeyse, bunlar içlerinden birini veya üçüncü bir kişiyi, genel kurulda paydan doğan haklarını kullanması için temsilci olarak atayabilirler. Bir payın üzerinde intifa hakkı bulunması hâlinde, aksi kararlaştırılmamışsa, oy hakkı, intifa hakkı sahibi tarafından kullanılır. Ancak, intifa hakkı sahibi, pay sahibinin menfaatlerini hakkaniyete uygun bir şekilde göz önünde tutarak hareket etmemiş olması dolayısıyla pay sahibine karşı sorumludur.

TTK md. 433 uyarınca, oy hakkının kullanılmasına ilişkin sınırlamaları dolanmak veya herhangi bir şekilde etkisiz bırakmak amacıyla, payların veya pay senetlerinin devri ya da pay senetlerinin başkasına verilmesi geçersizdir.

TTK md. 436 uyarınca, pay sahibi kendisi, eşi, alt ve üstsoyu veya bunların ortağı oldukları şahıs şirketleri ya da hâkimiyetleri altındaki sermaye şirketleri ile şirket arasındaki kişisel nitelikte bir işe veya işleme veya herhangi bir yargı kurumu ya da hakemdeki davaya ilişkin olan müzakerelerde oy kullanamaz. Şirket yönetim kurulu üyeleriyle yönetimde görevli imza yetkisini haiz kişiler, yönetim kurulu üyelerinin ibra edilmelerine ilişkin kararlarda kendilerine ait paylardan doğan oy haklarını kullanamaz.

SPKn md. 30 uyarınca, halka açık ortaklık genel kuruluna katılma ve oy kullanma hakkı, pay sahibinin paylarını herhangi bir kuruluş nezdinde depo etmesi şartına bağlanamaz.

Bilgi Alma ve İnceleme Hakkı (SPKn md. 14, TTK md. 437, II-14.1 sayılı Sermaye Piyasasında Finansal Raporlamaya İlişkin Esaslar Tebliği):

SPKn md. 14 uyarınca, Şirket, kamuya açıklanacak veya gerektiğinde Kurulca istenecek finansal tablo ve raporları, şekil ve içerik bakımından TMS çerçevesinde Kurulca belirlenen düzenlemelere uygun olarak, zamanında, tam ve doğru bir şekilde hazırlamak ve ibraz etmek zorundadır.

TTK md. 437 uyarınca, finansal tablolar, konsolide finansal tablolar, yönetim kurulunun yıllık faaliyet raporu, denetleme raporları ve yönetim kurulunun kâr dağıtım önerisi, genel kurulun toplantısından en az üç hafta önce, Şirket'in merkez ve şubelerinde, pay sahiplerinin incelemesine hazır bulundurulur. Bunlardan finansal tablolar ve konsolide tablolar bir yıl süre ile merkezde ve şubelerde pay sahiplerinin bilgi edinmelerine açık tutulur. Her pay sahibi, gideri Şirket'e ait olmak üzere gelir tablosuyla bilançonun bir suretini isteyebilir. Pay sahibi genel kurulda, yönetim kurulundan, Şirket'in işleri; denetçilerden denetimin yapılma şekli ve sonuçları hakkında bilgi isteyebilir. Bilgi verme yükümü, Şirket'in bağlı şirketlerini de kapsar. Verilecek bilgiler, hesap verme ve dürüstlük ilkeleri bakımından özenli ve gerçeğe uygun olmalıdır.

İptal Davası Açma Hakkı (TTK md. 445-451, SPKn md. 18/6, 20/2):

SPKn md. 18/6 uyarınca, yönetim kurulunun kayıtlı sermaye sistemine ilişkin esaslar çerçevesinde aldığı kararlar aleyhine, genel kurul kararlarının iptaline ilişkin hükümler çerçevesinde yönetim kurulu üyeleri veya hakları ihlal edilen pay sahipleri, kararın ilanından itibaren otuz gün içinde ortaklık merkezinin bulunduğu yer ticaret mahkemesinde iptal davası açabilirler.

115
TARKİM BİTKİ KORUMA
SANAYİ VE TİCARET A.Ş.
Etiler Mah. Çiftlikçe Sok. No: 237/96/45
Tel: 0236 237 96 45
Mesir V.D.: 824 820 126
Tic. Sic. No: 12122
Mersis No: 0824-0310007150112 www.tarkimbk.com.tr

AHLATCI YATIRIM MENKUL DEĞERLER A.Ş.
Maslak Mah. Tasnıncası Sok. T4 Apt. Kat: 1
ÜB256 34485 - Sarıyer / İST. No: 34483
Tel: 444 0 955 / 304 1919 Fax: 212 344 1941
Maslak V.D. 0100554530 İst. Tic. Sic. No: 27050 58-5
Mersis No 0010055453000016

SPKn md. 20/2 uyarınca, kusurlarına ve durumun gereklerine göre zararlar şahsen kendilerine yükletilebildiği ölçüde yönetim kurulu üyeleri ve hazırladıkları raporlarla sınırlı olarak bağımsız denetimi yapanlar, ara dönem finansal tablolarının gerçeği dürüst bir şekilde yansıtmamasından veya mevzuat ile muhasebe ilke ve kurallarına uygun olarak düzenlenmemiş olması nedeniyle dağıtılan kâr payı avansının doğru olmamasından doğan zararlar için ortaklığa, pay sahiplerine, ortaklık alacaklılarına ve ayrıca doğrudan doğruya olmak üzere kâr payı avansının kararlaştırıldığı veya ödendiği hesap dönemi içinde pay iktisap etmiş bulunan kişilere karşı sorumludurlar. Hukuki sorumluluk doğuran hâllerin varlığı hâlinde, pay sahipleri ve yönetim kurulu üyeleri tarafından kararın ilanından itibaren otuz gün içinde, iptal davası açılabilir.

TTK md. 445 ve 446 uyarınca, genel kurul toplantısında hazır bulunup da karara olumsuz oy veren ve bu muhalefetini tutanağa geçirten, toplantıda hazır bulunsun veya bulunmasın, olumsuz oy kullanmış olsun ya da olmasın; çağrının usulüne göre yapılmadığını, gündemin gereği gibi ilan edilmediğini, genel kurula katılma yetkisi bulunmayan kişilerin veya temsilcilerinin toplantıya katılıp oy kullandıklarını, genel kurula katılmasına ve oy kullanmasına haksız olarak izin verilmediğini ve yukarıda sayılan aykırılıkların genel kurul kararının alınmasında etkili olduğunu ileri süren pay sahipleri, kanun veya esas sözleşme hükümlerine ve özellikle dürüstlük kuralına aykırı olan genel kurul kararları aleyhine, karar tarihinden itibaren üç ay içinde iptal davası açabilirler.

Azınlık Hakları (TTK md. 411, 412, 420, 439, 531, 559):

TTK md. 411 uyarınca, sermayenin en az yirmide birini oluşturan pay sahipleri, yönetim kurulundan, yazılı olarak gerektirici sebepleri ve gündemi belirterek, genel kurulu toplantıya çağırmasını veya genel kurul zaten toplanacak ise, karara bağlanmasını istedikleri konuları gündeme koymasını isteyebilirler.

TTK md. 412 uyarınca, pay sahiplerinin çağrı veya gündeme madde konulmasına ilişkin istemleri yönetim kurulu tarafından reddedildiği veya isteme yedi iş günü içinde olumlu cevap verilmediği takdirde, aynı pay sahiplerinin başvurusu üzerine, genel kurulun toplantıya çağırılmasına şirket merkezinin bulunduğu yerdeki asliye ticaret mahkemesi karar verebilir.

TTK md. 420 uyarınca, finansal tabloların müzakeresi ve buna bağlı konular, sermayenin en az yirmide birine sahip pay sahiplerinin istemi üzerine, genel kurulun bir karar almasına gerek olmaksızın, toplantı başkanının kararıyla bir ay sonraya bırakılır.

TTK md. 439 uyarınca, genel kurulun özel denetim istemini reddetmesi hâlinde, sermayenin en az yirmide birini oluşturan pay sahipleri veya paylarının itibarî değeri toplamı en az bir milyon Türk Lirası olan pay sahipleri üç ay içinde şirket merkezinin bulunduğu yer asliye ticaret mahkemesinden özel denetçi atamasını isteyebilir.

TTK md. 531 uyarınca, haklı sebeplerin varlığında, sermayenin en az onda birini ve halka açık şirketlerde yirmide birini temsil eden payların sahipleri, şirketin merkezinin bulunduğu yerdeki asliye ticaret mahkemesinden şirketin feshine karar verilmesini isteyebilirler.

TTK md. 559 uyarınca, kurucuların, yönetim kurulu üyelerinin, denetçilerin, Şirket'in kuruluşundan ve sermaye artırımından doğan sorumlulukları, Şirket'in tescili tarihinden itibaren dört yıl geçmedikçe sulh ve ibra yoluyla kaldırılamaz. Bu sürenin geçmesinden sonra da sulh ve ibra ancak genel kurulun onayıyla geçerlilik kazanır. Bununla beraber, esas sermayenin onda birini, halka açık şirketlerde yirmide birini temsil eden pay sahipleri sulh ve ibranın onaylanmasına karşı iseler, sulh ve ibra genel kurulca onaylanmaz.

Özel Denetim İsteme Hakkı (TTK md. 438, 439):

TTK md. 438 uyarınca, her pay sahibi, pay sahipliği haklarının kullanılabilmesi için gerekli olduğu takdirde ve bilgi alma veya inceleme hakkı daha önce kullanılmışsa, belirli olayların özel bir denetimle açıklığa kavuşturulmasını, gündemde yer almasa bile genel kuruldan isteyebilir. Genel kurul istemi onaylarsa, şirket veya her bir pay sahibi otuz gün içinde, şirket merkezinin bulunduğu yerdeki asliye ticaret mahkemesinden bir özel denetçi atanmasını isteyebilir.

116
TARKİM BİTKİ KORUMA
SANAYİ VE TİCARET A.Ş.
Osmanlı Bulvarı, Çiğdemli, Çiğdemli / Beşiktaş / İstanbul
0212 334 09 09 / 0212 334 237 44 / 45
Açılış Y.D. 824 030 135 76 / Sicil No 12122
Mersis No: 0874 0301 4007 0001 Tarkimbk.com.tr

AHLATCI YATIRIM MENKUL DEĞERLER A.Ş.
Meslek Mah. Teşvirci Sok. Kat: 1 / No: 1
U.B.250 / 34485 - Sarıyer / İstanbul / Türkiye
Tel: 44 4 0 96 6 2 304 1919 / Sicil No: 2141
Mersis V.D. 010056453010000026
Mersis No: 0010056453000026

TTK md. 439 uyarınca, genel kurulun özel denetim istemini reddetmesi hâlinde, sermayenin en az yirmide birini oluşturan pay sahipleri veya paylarının itibarî değeri toplamı en az birmilyon Türk Lirası olan pay sahipleri üç ay içinde şirket merkezinin bulunduğu yer asliye ticaret mahkemesinden özel denetçi atamasını isteyebilir. Dilekçe sahiplerinin, kurucuların veya şirket organlarının, kanunu veya esas sözleşmeyi ihlal ederek, şirketi veya pay sahiplerini zarara uğrattıklarını, ikna edici bir şekilde ortaya koymaları hâlinde özel denetçi atanır.

Ortaklıktan Ayrılma Hakkı (SPKn md. 24, II-23.3 sayılı Önemli Nitelikteki İşlemler ve Ayrılma Hakkı Tebliği):

SPKn. md. 24 uyarınca, önemli nitelikteki işlemlere ilişkin genel kurul toplantısına katılıp da olumsuz oy kullanan ve muhalefet şerhini toplantı tutanağına işleten pay sahipleri, paylarını şirkete satarak ayrılma hakkına sahiptir.

Ortaklıktan Çıkarma ve Satma Hakkı (SPKn md. 27, II-27.3 sayılı Ortaklıktan Çıkarma ve Satma Hakları Tebliği):

SPKn md. 27 uyarınca, pay alım teklifi sonucunda veya birlikte hareket etmek de dâhil olmak üzere başka bir şekilde sahip olunan payların şirketin oy haklarının Kurulca belirlenen orana veya daha fazlasına ulaşması durumunda, paya sahip olan bu kişiler açısından azınlıkta kalan pay sahiplerini şirketten çıkarma hakkı doğar. Bu kişiler, SPK tarafından belirlenen süre içinde, azınlıkta kalan ortakların paylarının iptalini ve bunlar karşılığı çıkarılacak yeni payların kendilerine satılmasını şirketten talep edebilirler.

24.6. Payların ihracına ilişkin yetkili organ kararları:

Şirket'in 18.06.2021 tarih ve 2021/18 sayılı Yönetim Kurulu Kararı çerçevesinde:

Şirket çıkarılmış sermayesinin 250.000.000 TL kayıtlı sermaye tavanı içerisinde, 16.000.000 TL'dan tamamı nakit karşılığı olarak 5.000.000 TL arttırılarak 21.000.000 TL ye çıkarılmasına,

- Arttırılan 5.000.000-TL nominal değerli sermayeyi temsil eden beheri 1 TL nominal değerli 5.000.000 adet payın, mevcut ortakların yeni pay alma hakları kısıtlanarak, talepte bulunacak yatırımcılar lehine nama yazılı olarak ihracına,
- Sermaye artışı ile ihraç edilecek 5.000.000-TL nominal değerli 5.000.000 adet payın belirlenecek halka arz fiyatı ile primli olarak ihracına/çıkarılmasına ve 6362 sayılı Sermaye Piyasası Kanunu ve alt düzenlemeleri ile ilgili diğer kurum ve kuruluşların hükümleri/düzenlemeleri çerçevesinde halka arz edilmesine,
- Bu esaslar çerçevesinde yapılacak sermaye artırımını ve halka arz işlemlerine ilişkin olarak Sermaye Piyasası Kurulu, Borsa İstanbul, İstanbul Takas ve Saklama Bankası, Merkezi Kayıt Kuruluşu, Kamuyu Aydınlatma Platformu başta olmak üzere tüm resmi ve özel kurum ile kuruluşlar nezdinde gerekli çalışmaların yürütülmesine,
- Sermaye Piyasası Kurulunun VII.128.1 sayılı Pay Tebliği'nin 33. Maddesi uyarınca hazırlanan, sermaye artırımından elde edilecek fonun kullanım yerlerine/amaçlarına ilişkin raporun kabulüne,

Oy birliği ile karar verilmiştir.

24.7. Halka arz edilecek paylar üzerinde, payların devir ve tedavülünü kısıtlayıcı veya pay sahibinin haklarını kullanmasına engel olacak kayıtların bulunup bulunmadığına ilişkin bilgi:

Yoktur.

117
TARKİM BİTKİ KORUMA
SANAYİ VE TİCARET A.Ş.
Ticaret Sicil No: 273409 / Şirket Sicil No: 27367379645
Etil: 0236 234 09 09 / Faks: 0236 237 96 45
Mesli. V.D.: 824 000 156 / Tic. Sic. No: 12122
Mersis No: 082403010000000002 www.tarkimtk.com.tr

AHLATÇI YATIRIM MENKUL DEĞERLER A.Ş.
Maslak Mah. Tasyoncasi Sok. T4. Kat. No: 1
Ufuktepe - 34485 - Sarıyer / İstanbul / Türkiye
Tel: 444 0 966 2 2 304 1919 / Faks: 00 2141
İvmelek V.D. 0100564530 / İst. Tic. Sic. No: 280 58-5
Mersis No: 0010056453000026

25.1.2. Halka arz edilen payların nominal değeri:

Sermaye artırımı yoluyla ihraç edilecek 5.000.000 TL nominal değerli nama yazılı payların halka arz sonrası oluşacak 21.000.000 TL'lik ihraççı sermayesine oranı 23,81% olacaktır.

25.1.3. Halka arz süresi ile halka arza katılım hakkında bilgi

25.1.3.1. Halka arz süresi ve tahmini halka arz takvimi:

Halka arz edilecek paylar için 2 (iki) iş günü boyunca talep toplanacaktır. Bu sürenin başlangıç ve bitiş tarihleri ilan edilecek tasarruf sahiplerine satış duyurusunda belirtilecektir. Halka arzın 2021 yılı üçüncü çeyreğinde tamamlanması planlanmaktadır.

25.1.3.2. Halka arza başvuru süreci

a) Satış yöntemi ve başvuru şekli:

Satış Yöntemi:

Satış, Ahlatcı Yatırım Menkul Değerler A.Ş. tarafından “Sabit Fiyat ile Talep Toplama” ve “En İyi Gayret Aracılığı” ile gerçekleştirilecektir. Sabit fiyatla talep toplama süresi 2 iş günü olacaktır. Satış sunulan sermaye piyasası araçlarına talep toplama süresi içerisinde yeterli talep gelmesi durumunda dahi bu sürenin sonuna kadar talep toplamaya devam edilir. Satışı planlanan sermaye piyasası araçlarına ilişkin talep toplanmış olması, bu taleplerin mutlaka karşılanacağı anlamına gelmez.

Tüm yatırımcılardan talepler halka arzda yetkili kuruluş olan Ahlatcı Yatırım Menkul Değerler vasıtasıyla toplanacaktır.

Başvuru Şekli:

Şirket paylarının halka arzında talepte bulunan yatırımcılar, Yurt İçi Bireysel Yatırımcılar, Yurt İçi Kurumsal Yatırımcılar ve Yurt Dışı Kurumsal Yatırımcılardır.

Tarkim paylarının halka arzında talepte bulunacak yatırımcılar aşağıdaki şekilde gruplandırılmıştır:

Yurt içi Bireysel Yatırımcılar:

Kuzey Kıbrıs Türk Cumhuriyeti vatandaşları ile yurt dışında işçi, serbest meslek ve müstakil iş sahipleri dahil Türkiye’de ikametgah sahibi gerçek ve tüzel kişiler ile yerleşmek niyeti ile bir takvim yılı içerisinde Türkiye’de devamlı 180 günden fazla oturanları (“Türk Parası Kıymetini Koruma 32 Sayılı Karar”) ve aşağıda tanımlanan Kurumsal Yatırımcılar dışında kalan tüm gerçek ve tüzel kişilerdir.

Kurumsal Yatırımcılar:

Yurt içi Kurumsal Yatırımcılar: Merkezi Türkiye’de bulunan; kolektif yatırım kuruluşları, emeklilik yatırım fonları, Aracı Kurumlar, Bankalar, Sigorta Şirketleri, Portföy Yönetim Şirketleri, İpotek Finansmanı Kuruluşları, Varlık Yönetim Şirketleri, Emekli ve Yardım Sandıkları ile 17.07.1964 tarihli ve 506 Sayılı Sosyal Sigortalar Kanunu Geçici 20. Maddesi uyarınca kurulmuş olan Sandıklar, Kamu Kurum ve Kuruluşları, Türkiye Cumhuriyet Merkez Bankası, nitelikleri itibarıyla bu kurumlara benzer olduğu Kurulca kabul edilecek diğer kuruluşlar, Aktif toplamının 50.000.000 Türk Lirası, Yıllık Net Hasılatının 90.000.000 Türk Lirası, Öz sermayesinin 5.000.000 Türk Lirasının üzerinden olması kistaslarından en az ikisini taşıyan kuruluşlardır.

Yurt dışı Kurumsal Yatırımcılar: Türk Parası Kıymetini Koruma Hakkında 32 Sayılı Karar’la tanımlanan yurt dışında yerleşik olan, aracı kurumlar, bankalar, portföy yönetim şirketleri, kolektif yatırım kuruluşları, emeklilik yatırım fonları, sigorta şirketleri, ipotek finansman kuruluşları, varlık yönetim şirketleri ile bunlara muadil yurt dışında yerleşik kuruluşlar, emekli ve yardım sandıkları ve vakıflar ile Dünya Bankası ve Uluslararası Para Fonu gibi uluslararası kuruluşlardır. Paylar, Türk mevzuatı uyarınca BİST’te işlem göreceği şekilde halka arz edildiğinden, bu kategoriden talepte bulunan yatırımcılar payları Türkiye’de satın alacaklardır.

119
TARKİM BİTKİ KORUMA
BANAKI VE TİCARET A.Ş.
Kuruluş Ortaklığı Şirketi, Ticaret Sicil No: 28721, Mersis No: 0824030128000112
Tic. Sicil No: 234 04 05 / Tic. Sicil No: 236 735 96 45
Mersis V.D. 824 0301 28000112 / www.tarkimtk.com.tr

AHLATCI YATIRIM MENKUL DEĞERLER A.Ş.
Maslak Mah. Tasarımcı Sokak No: 1
U/B255 - 34485 - Sarıyer - İST / Türkiye
Tel: 414 0 966 815 304 1919 Fax: 414 0 966 2141
Maslak V.D. 01005645301 / Tic Sicil No: 300 58-5
Mersis No: 0010056453000026

taleplerinin satışa sunulan pay miktarından az ya da eşit olması halinde bütün talepler karşılanır. Taleplerin satışa sunulan pay miktarından fazla olması durumunda aşağıda belirtilen esaslar doğrultusunda dağıtım yapılacaktır.

i Yurt İçi Bireysel Yatırımcılara Dağıtım:

Eşit dağıtım yöntemine göre yapılacaktır. Bu grup için tahsis edilen pay miktarı, talepte bulunan yatırımcı sayısına bölünür ve bu suretle bulunan tutar ve altındaki alım talepleri karşılanır. Kalan tutarlar, talebi tamamen karşılanamayan yatırımcı sayısına bölünerek aynı şekilde dağıtılır. Bu şekildeki dağıtım işlemine bu grup için tahsis edilerek satışa sunulan sermaye piyasası araçlarının tamamı dağıtılincaya kadar devam olunur. Dağıtım sonucunda ortaya çıkan miktarlar, miktar konusunda bir alt sınır koyan yatırımcılar açısından gözden geçirilir. Miktarın bu alt sınırın altında kalması halinde yatırımcı, isteğine uygun olarak listeden çıkarılır ve bu miktarlar tekrar dağıtımına tabi tutulur. Dağıtım hesaplamalarında küsurat ortaya çıkması durumunda, küsurat tama ibla edilerek; talebi tamamen karşılanamayan yatırımcılar arasında, Ahlatcı Yatırım ve Şirketin uygun gördüğü şekilde dağıtım yapılır.

ii Kurumsal Yatırımcılara Dağıtım:

Her bir Yurt İçi ve Yurt Dışı Kurumsal Yatırımcıya verilecek pay miktarına yetkili kuruluş olan Ahlatcı Yatırım'ın da önerisi dikkate alınarak İhraççı tarafından karar verilecektir.

Kurumsal Yatırımcılar (Yurt içi Kurumsal ve Yurt dışı Kurumsal Yatırımcılar) için talep toplama sonucunda payların dağıtımını sırasında bir defadan fazla talepte bulunan yatırımcıların bulunması durumunda fazla olan talep kabul edilecektir.

Mükerrer taleplerin tespiti amacıyla yapılan kontrol sonucunda başvuru taleplerinin satışa sunulan pay tutarından az olması halinde, bir defadan fazla talepte bulunan yatırımcıların en yüksek miktarlı ikinci talep tutarları da hesaplamada dikkate alınacaktır. Satışa sunulan pay tutarının tamamını karşılayacak talep belirleninceye kadar hesaplamaya bu şekilde devam edilecektir.

Tüm yatırımcı gruplarında dağıtım yapılırken, dağıtım sonucu ortaya çıkan miktarlar, alt sınır koyan yatırımcılar açısından gözden geçirilecek, ortaya çıkan miktarın, bu alt sınırın altında kalınması halinde yatırımcı isteğine uygun olarak listeden çıkarılacak ve bu miktarlar tekrar dağıtımına tabi tutulacaktır. Dağıtım hesaplamalarında küsurat ortaya çıkması durumunda, dağıtılamayan paylar pay talebi tamamen karşılanamayan yatırımcılar arasında İhraççı'nın uygun gördüğü şekilde dağıtım yapılacaktır.

Karşılanamayan taleplerden dolayı oluşan iade bedeli, dağıtım listesinin Tarkim tarafından onaylanarak kesinleşmesini izleyen işgünü içerisinde, satışı gerçekleştiren yetkili kuruluş olan Ahlatcı Yatırım tarafından, başvuru yerlerinde yatırımcılara iade edilecektir.

b) Pay bedellerinin ödenme yeri, şekli ve süresine ilişkin bilgi:

Tüm yatırımcı grupları İzahname'nin 25.1.3.2 (c) maddesinde belirtilen yetkili kuruluş olan **Ahlatcı Yatırım Genel Müdürlüğü**, İstanbul Göktürk ve Ankara İrtibat büroları, Çorum şubesi, telefon bankacılığı ve internet kanalları; www.ahlatciyatirim.com.tr aracılığı ile talepte bulunmak için başvurabilirler.

i. Yurt İçi Bireysel Yatırımcılar

Yurt İçi Bireysel Yatırımcılar halka arz süresince talep ettikleri pay bedelini nakden yatırılabilecekleri gibi, yatırım hesaplarında mevcut olan ve aşağıdaki tabloda detayı verilen daha önce kredili işlem veya

121
TARKİM BİTKİ KÖRÜMÜ
BANKAYI VE TİCARET A.Ş.
Türkiye Özel İktisadi Bölgesi, Çarşolu 29. Kat, Kurumlar Bölgesi, MANİSA
Tel: 0236 234 1100 - 0236 234 1101 - 0236 237 96 45
Mersis V.D.: 824 000 0007 İc. Sic. No: 12122
Mersis No: 0824-0301-01000012 www.tarkimok.com.tr

AHLATCI YATIRIM MENKUL DEĞERLER A.Ş.
Maslak Mah. Taşyörçü Sok. T1 A Blok No:1
ÜB256 34485 - Sarıyer / İST. Maslak 3453
Tel: 444 0 968 213 3034 1919 Fax: 212 333 2141
Maslak V.D.: 0100367530 İst Tic Sic No: 389 58-5
Mersis No: 010056453000026

açığa satış gibi işlemler nedeniyle teminat olarak gösterilmemiş kıymetlerin bir veya birkaçını teminat göstermek suretiyle de pay talep edebileceklerdir.

ii. Kurumsal Yatırımcılar (Yurt İçi ve Yurt Dışı Kurumsal Yatırımcılar)

Yurt İçi ve Yurt Dışı Kurumsal Yatırımcılar yetkili kuruluş olan **Ahlatıcı Yatırım**'a başvuruda bulunabileceklerdir.

Yurt İçi ve Yurt Dışı Kurumsal Yatırımcılar pay bedellerini talep anında ödemeyebileceklerdir.

Yurt İçi ve Yurt Dışı Kurumsal Yatırımcılar, almaya hak kazandıkları pay miktarının belirlenen nihai satış fiyatı ile çarpılması sonucu oluşacak pay bedelini dağıtım listesinin onaylanmasını takip eden ikinci iş günü saat 12:00'ye kadar talepte buldukları Ahlatıcı Yatırım'a ödeyeceklerdir. Yurt İçi ve Yurt Dışı Kurumsal Yatırımcılar pay bedellerini nakden veya hesaben ödeyeceklerdir.

Yurt İçi ve Yurt Dışı Kurumsal Yatırımcılar'ın pay bedellerinin ödenmemesi ile ilgili risk talebi giren yetkili kuruluş olan Ahlatıcı Yatırım'a aittir.

Yetkili kuruluş olan Ahlatıcı, talepte bulunan Yurt İçi ve Yurt Dışı Kurumsal Yatırımcılar'ın taleplerini kabul edip etmemekte serbest olacaktır. Yurt İçi ve Yurt Dışı Kurumsal Yatırımcılar dağıtım listelerinin onaylanmasından sonra almaya hak kazandıkları payların bedellerini taleplerini giren yetkili kuruluş Ahlatıcı Yatırım'a ödemekten imtina edemezler.

Her bir tahsis grubunun pay bedellerini ödeme yeri ve şekline ilişkin detaylı bilgi aşağıda verilmiştir.

i. Yurt İçi Bireysel Yatırımcılar

Yurt İçi Bireysel Yatırımcıların İşbu İzahname'nin 25.1.3.2 (c) maddesinde belirtilen başvuru yerlerine talepte bulunmak için başvurarak talep formu doldurmaları gerekmektedir.

Yurt İçi Bireysel Yatırımcılar, 1,00 TL nominal değerdeki bir payın Fiyat Tespit Raporu'nda belirtilen satış fiyatının, talep edilen pay adedi ile çarpımı sonucu bulunan pay bedelini aşağıdaki ödeme seçeneklerinden bir veya birden fazlasını seçerek talepte bulunabilirler.

Birden fazla kıymetin teminata konu olması durumunda, talep formunda seçilmiş olan kıymetler en likit olandan en az likit olana doğru sıralanarak bozdurulacaktır. Ancak ilgili talep formunda belirtilmek suretiyle, teminata alınan kıymetleri kendi belirleyecekleri sıra ile resen paraya çevirme ve bedelleri tahsil yetkisi saklıdır. Yurt İçi Bireysel Yatırımcıların teminatlarının nakde dönüşümü ile ilgili riskler talebi giren yetkili kuruma aittir.

Kıymetlerini teminata vererek talepte bulunan Yurt İçi Bireysel Yatırımcılar talep formunu imzaladıkları anda, taleplerini gerçekleştirebilmeleri için teminata alınan kıymetleri, hiçbir yazılı ya da sözlü ihbar veya ihtarla gerek olmaksızın ve başka bir işleme gerek olmaksızın, yetkili kurum tarafından, aşağıda belirtilen teminat gösterilen kıymetlerin bozdurulmasında dikkate alınacak oranlar çerçevesinde, res'en paraya çevrilerek, almaya hak kazandıkları pay bedellerini res'en tahsil etmek konusunda talepte buldukları yetkili kurum olan Ahlatıcı Yatırım'ı yetkilendirdiklerini ve bu yetkinin ifasından doğabilecek zararlardan yetkili kurum olan Ahlatıcı Yatırım'ı hiçbir şekilde sorumlu olmayacağını gayrikabili rücu kabul, beyan ve taahhüt etmiş olacaklardır.

• Nakden Ödeme:

Yurt İçi Bireysel Yatırımcılar talep ettikleri pay adedine ilişkin Talep Bedeli'ni bedelleri nakden ve/veya hesaben yatıracaklardır.

122

**TAHRİM BİTKİ KORUMA
SANAYİ VE TİCARET A.Ş.**
Sungul Özal Akh. Turgutlu Cad. No: 27. Bahradöşleri MAHİSA
Kat: 1. D. 0236 234 09 05 / 0656000037 96 45
Tel: 0236 234 09 05 / 0656000037 96 45
Mersis V.D. 824 070 00000000000000000000
Mersis No: 0824-030-00000000000000000000000000
www.tarimbitki.com.tr

AHLATCI YATIRIM MENKUL DEĞERLER A.Ş.
Maslak Men. Tasarımcaş. S. T. 4. Adl. No: 1
Ul. 256/4485 / Sanyer / İST. Maslak 965
Tic. Sic. No: 272704 / 212/304 1919 / Fa. Sic. No: 330 2141
Maslak V.D. 01000064530 İst. Tic. Sic. No: 330 53-5
Mersis No: 00100564530000026

Halka arza aracılık eden Ahlatcı Yatırım, Kurul'un kredili menkul kıymet alımına ilişkin düzenlemeleri çerçevesinde, kendilerine kredi komitesi ile limit tahsis edilmesi uygun bulunan yatırımcıların, kredi limitleri dâhilinde kalmak kaydıyla talep tarihinde herhangi bir teminatlandırma yapılmaksızın kredili başvurularını kabul edebilirler. Kredi, dağıtım sonuçları belli olduktan sonra, hak edilen pay adedinin halka arz fiyatı ile çarpılması sonucu bulunan tutarın tahsil edildiği günden itibaren kullanılmış sayılacaktır.

c) Başvuru yerleri:

Tarkim paylarının halka arzına katılmak isteyen "Yurt İçi Bireysel Yatırımcılar", "Kurumsal Yatırımcılar (Yurt İçi Kurumsal Yatırımcılar ve Yurt Dışı Kurumsal Yatırımcılar)" halka arz süresi içinde yetkili kuruluş olan Ahlatcı Yatırım Menkul Değerler A.Ş.'nin aşağıda detayları verilen merkez, şube ve irtibat bürolarına başvurarak talep formu doldurmaları gerekmektedir.

Ahlatcı Yatırım Menkul Değerler A.Ş.

Adres	Maslak Mahallesi Taşyoncası Sokak T4 Blok Kat:-1 No:256 Sarıyer / İstanbul
Telefon	0212 304 19 19
Faks	0212 290 21 41
İnternet Adresi:	http://www.ahlatciyatirim.com.tr

Adı	Adres	Telefon	Faks
Çorum Şubesi	Yeniyol Mahallesi, Gazi 12. Sokak No:8/6 19100- ÇORUM	444 0 968	0212 290 21 41
Göktürk İrtibat Bürosu	Göktürk Merkez Mah. İstanbul Cad. Telekom Sokak - İSTANBUL	444 0 968	0212 290 21 41
Ankara İrtibat Bürosu	Kızılırmak Mahallesi, Söğütözü Caddesi Koç Kuleleri B Blok No:16 06510- Çankaya/ ANKARA	444 0 968	0212 290 21 41

d) Payların dağıtım zamanı ve yeri:

Paylar, Şirket tarafından dağıtım listesinin onaylanmasını takiben ve pay bedellerinin ödenmesi şartıyla Aracı Kurum tarafından yatırımcıların MKK nezdindeki hesaplarına aktarılacaktır. Halka arzdan pay alan ortaklarımızın söz konusu payları Sermaye Piyasası Mevzuatı çerçevesinde MKK nezdinde hak sahipleri bazında kayden izlenmeye başlanacaktır.

25.1.4. Halka arzın ne zaman ve hangi şartlar altında iptal edilebileceği veya ertelenebileceği ile satış başladıktan sonra iptalin mümkün olup olmadığına dair açıklama:

Halka arzın iptali veya ertelenmesi; yasama, yürütme organları, sermaye piyasaları veya bankalar ile ilgili karar almaya yetkili organlar ve diğer resmi kurum kuruluşlar tarafından yapılan düzenlemeler nedeniyle Ahlatcı Yatırım Menkul Değerler A.Ş.'nin ve/veya Şirket'in aracılık sözleşmesi kapsamındaki yükümlülüklerini yerine getirmesini imkânsız kılacak veya önemli ölçüde güçleştirecek hukuki düzenlemeler yapılması, Şirket, Şirket ortakları, Şirket bağlı ortaklıkları, Şirket Yönetim Kurulu üyeleri, Şirket'in ilişkili tarafları ve Yönetimde söz sahibi personeli hakkında payların halka arzını etkileyecek, olay, dava veya soruşturma ortaya çıkmış olması, sermaye artırım süresi içinde Şirket'in mali durumunda meydana gelen ve izahnamede yer alan bilgilerin bundan böyle gerçeğe aykırı hale gelmesi sonucunda doğacak olumsuz değişikliklerin ortaya çıkması gibi olağanüstü koşulların oluşması hallerinde halka arzın iptal edilmesi veya ertelenmesi mümkündür.

Ayrıca SPK'nın İzahname ve İhraç Belgesi Tebliğinin (II-5.1) 24. maddesi hükmü gereği, izahname ile kamuya açıklanan bilgilerde satışa başlamadan önce veya satış süresi içerisinde yatırımcının yatırım kararını etkileyebilecek değişikliklerin veya yeni hususların ortaya çıkması halinde, bu durum ihraççı

125
TARKİM BİTKİ KURUMU
BANAYI VE TİCARET A.Ş.
Fırgın Özdal Mah. Tereftik Çarşısı, Kat:10, Sarıyer / İSTANBUL
Tic. Sic. No: 234 09 05 / Mersis No: 0824 030 0001 0001 212122
E-posta: V.D. 824 030 0001 0001 212122
Mersis No: 0824 030 0001 0001 212122 www.tarkimok.com.tr

AHLATCI YATIRIM MENKUL DEĞERLER A.Ş.
Maslak Mah. Taşyoncası Sokak T4 Apt. No: 256
U.B256/34487 - Sarıyer / İSTANBUL / TÜRKİYE
Tic. Sic. No: 234 09 05 / Mersis No: 0824 030 0001 0001 212122
Maslak V.D. 0100564530 İst. Tic. Sic. No: 380 58-5
Mersis No: 0010056453000026

veya halka arz eden tarafından yazılı olarak derhal Kurul'a bildirilir. Değişiklik gerektiren veya yeni hususların ortaya çıkması halinde, ihraççı, halka arz eden veya bunların uygun görüşü üzerine yetkili kuruluşlar tarafından satış süreci durdurulabilir. Bu durum yazılı olarak derhal Kurula bildirilir. Satış süreci ihraççı, halka arz eden veya yetkili kuruluşlar tarafından durdurulmaz ise, gerekli görülmesi durumunda Kurulca satış sürecinin durdurulmasına karar verilebilir.

Ülke genelinde olağanüstü durum veya savaş halinin ilan edilmesi, ekonomik kriz belirtilerinin çok derinleşerek altından kalkılamayacak seviyeye gelmesi gibi nedenlerle halka arzın ertelenmesi söz konusu olabilir. Halka arzın yukarıda sayılan nedenlerin dışında iptali söz konusu değildir.

25.1.5. Karşılanamayan taleplere ait bedeller ile yatırımcılar tarafından satış fiyatının üzerinde ödenen tutarların iade şekli hakkında bilgi:

Karşılanamayan taleplerden dolayı oluşan iade bedeli dağıtım listesinin onaylanarak kesinleşmesini takiben, satışı gerçekleştiren yetkili kuruluş olan Ahlatçı Yatırım tarafından, başvuru yerlerinde Yurt İçi Bireysel Yatırımcılar'a ve Yurt İçi Kurumsal ile Yurt Dışı Kurumsal Yatırımcılar'a iade edilecektir.

25.1.6. Talep edilebilecek asgari ve/veya azami pay miktarları hakkında bilgi:

Talep edilecek adetler 1 (bir) pay ve katları şeklindedir. Yatırımcılar istedikleri takdirde talep formunda almak istedikleri miktara ilişkin alt sınır belirleyebileceklerdir.

25.1.7. Yatırımcıların satın alma taleplerinden vazgeçme haklarına ilişkin bilgi:

SPKn'nun 8 inci maddesi uyarınca, izahname ile kamuya açıklanan bilgilerde, satışa başlamadan önce veya satış süresi içinde yatırımcıların yatırım kararını etkileyebilecek değişiklik veya yeni hususların ortaya çıkması hâlinde durum ihraççı veya halka arz eden tarafından en uygun haberleşme vasıtasıyla derhâl Kurula bildirilir.

Değişiklik gerektiren veya yeni hususların ortaya çıkması hâlinde, satış süreci durdurulabilir.

Değiştirilecek veya yeni eklenecek hususlar bildirim tarihinden itibaren yedi iş günü içinde Sermaye Piyasası Kanunu'nda yer alan esaslar çerçevesinde Kurulca onaylanır ve izahnamenin değişen veya yeni eklenen hususlara ilişkin kısmı yayımlanır.

Değişiklik veya yeni hususların yayımlanmasından önce pay satın almak için talepte bulunmuş olan yatırımcılar, izahnamede yapılan ek ve değişikliklerin yayımlanmasından itibaren iki iş günü içinde taleplerini geri alma hakkına sahiptirler.

25.1.8. Payların teslim yöntemi ve süresi:

İhraç edilecek paylar kaydileştirme esasları çerçevesinde MKK tarafından hak sahipleri bazında kayden izlenecek olup, payların fiziki teslimi yapılmayacaktır. Kaydi paylar azami 2 iş günü içerisinde teslim edilecektir.

25.1.9. Halka arz sonuçlarının ne şekilde kamuya duyurulacağı hakkında bilgi:

Halka arz sonuçları, Kurulun sermaye piyasası araçlarının satışına ilişkin düzenlemelerinde yer alan esaslar çerçevesinde dağıtım listesinin kesinleştiği günü takip eden iki iş günü içerisinde Kurul'un özel durumların kamuya açıklanmasına ilişkin düzenlemeleri uyarınca kamuya duyurulur.

25.1.10. Yeni Pay Alma Hakkına İlişkin Bilgiler

Halka arzda ihraççı tarafından sermaye artırımını yoluyla ihraç edilecek 5.000.000 TL nama yazılı payların satışı, Şirket'in 18.06.2021 tarih ve 2021/18 sayılı halka arza dair almış olduğu yönetim kurulu kararı uyarınca mevcut pay sahiplerinin yeni pay alma hakları tamamen kısıtlanarak gerçekleştirilecektir.

25.1.11. Satın alma taahhüdünde bulunan gerçek ve/veya tüzel kişilerin adı, iş adresleri ve bir payın satın alma fiyatı ile bu kişilerin ihraççı ile olan ilişkisi hakkında bilgi:

Yoktur.

126
TORKİM BİTKİ KURUMU
SANAYİ VE TİCARET A.Ş.
Tuzluca Organize Sanayi Bölgesi / MARMARA
Tel: 0236 237 09 00 / 237 96 45
E-posta: info@torkimbk.com.tr
Mersis No: 082403970000012 www.torkimbk.com.tr

AHLATÇI YATIRIM MENKUL DEĞERLER A.Ş.
Maslak Meydanı, Tasvirci Sok. 7/A Kat: No: 10
U/B256-34485 - Sarıyer / İSTANBUL
Tel: 444 0 96 33 12 004 1919 / Fax: +90 212 2141
Maslak V.D. 0100664530 İst Tic.Sic.No.380 55-5
Mersis No.0010056453000026

25.1.12. Varsa tasarruf sahiplerine satış duyurusunun ilan edileceği gazeteler:

Yoktur.

25.1.13. Halka arz nedeniyle toplanan bedellerin nemalandırılıp nemalandırılmayacağı, nemalandırılacaksa esasları:

Nemalandırılmayacaktır.

25.1.14. Halka arzda içsel bilgiye ulaşabilecek konumdaki kişilerin listesi:

Adı Soyadı	Görevi	Kurum Adı
Mehmet Okan ATEŞ	Yönetim Kurulu Başkanı	Tarım Kredi Kooperatifleri Merkez Birliği
Caner ÇELEBİ	Yönetim Kurulu Başkan Vekili	Tarım Kredi Kooperatifleri Merkez Birliği
Fırat SUNGUR	Yönetim Kurulu Üyesi	Tarım Kredi Kooperatifleri Sakarya Bölge (Müdür)
Adnan Yusuf GÜNEY	Yönetim Kurulu Üyesi	Tarım Kredi Kooperatifleri İzmir Bölge (Müdür)
Ahmet Emin KAMACI	Yönetim Kurulu Bağımsız Üyesi	Cumhurbaşkanlığı (Özel Kalem)
Ertuğrul DOĞU	Yönetim Kurulu Bağımsız Üyesi	Çiftçi
Mücahit ASALIOĞLU	Genel Müdür (Yönetim Kurulu Üyesi)	Tarkim Bitki Koruma Sanayi ve Ticaret A.Ş.
Ersin AKKAYA	Genel Müdür Yardımcısı	Tarkim Bitki Koruma Sanayi ve Ticaret A.Ş.
Bora ÇİPOĞLU	Genel Müdür Yardımcısı	Tarkim Bitki Koruma Sanayi ve Ticaret A.Ş.
Barış SÜREL	Satış ve Pazarlama Müdürü	Tarkim Bitki Koruma Sanayi ve Ticaret A.Ş.
Yusuf KAYHAN	Üretim Müdürü	Tarkim Bitki Koruma Sanayi ve Ticaret A.Ş.
Mehmet Fatih EFENDİOĞULLARI	Muhasebe Şefi	Tarkim Bitki Koruma Sanayi ve Ticaret A.Ş.
Sibel SARIÇAY	İdari İşler ve İnsan Kaynakları Sorumlusu	Tarkim Bitki Koruma Sanayi ve Ticaret A.Ş.
Ekrem TELLİKAVAK	Muhasebe Uzmanı	Tarkim Bitki Koruma Sanayi ve Ticaret A.Ş.
Meltem Yeşil ARSAL	Muhasebe Uzmanı	Tarkim Bitki Koruma Sanayi ve Ticaret A.Ş.
Mehmet Enes YARDIMCI	Satınalma Sorumlusu	Tarkim Bitki Koruma Sanayi ve Ticaret A.Ş.
Erşah ÇALIM	Bilgi İşlem Sorumlusu	Tarkim Bitki Koruma Sanayi ve Ticaret A.Ş.
Ahmet AHLATCI	Yönetim Kurulu Başkanı	Ahlatcı Yatırım Menkul Değerler A.Ş.
Ahmet Emin AHLATCI	Yönetim Kurulu Bşk Yrd	Ahlatcı Yatırım Menkul Değerler A.Ş.

127

TARKİM BİTKİ KORUMA SANAYİ VE TİCARET A.Ş.
Ticaret Sicil No: 237 96 45
Mersis No: 082403300001700012 www.tarkim.com.tr

AHLATCI YATIRIM MENKUL DEĞERLER A.Ş.
Maslak Mev. Mas. Oncaşı Sok. No: 1
ÜB 256 - 34465 - Sarıyer / İST. No: 237 96 45
Tic. Sicil No: 237 96 45
Tic. Sicil No: 237 96 45
Mersis No: 01000645300001700012
Mersis No: 0010056453000020

b) Tahsisat deęişiklięinin yapılabilceęi şartlar, büyüklüęü ve tahsisat deęişiklięinde münferit dilimler için uygulanabilir yüzdeler:

Talep toplama süresi sonunda belirli bir yatırımcı grubuna tahsis edilen tutarı karşılayacak miktarda talep gelmemiş ise o gruba ait tahsisat Ahlatıcı Yatırım ve Şirketin birlikte kararı ile dięer gruplara aktarılabilir.

Talep toplama süresi sonunda her bir yatırımcı grubuna tahsis edilen tutarı karşılayacak kadar talep gelmiş olsa dahi, tahsisat oranları arasında;

- Yukarıda belirtilen herhangi bir yatırımcı grubu için tahsis edilen tutarı %20'den daha fazla azaltma yapılmaması ve
- Tarkim paylarının Yurt İçi Bireysel Yatırımcılar için %10, Yurt İçi Kurumsal Yatırımcılar için %20'nin altına düşürülmemesi şartıyla Tarkim ve Ahlatıcı Yatırım'ın birlikte verecekleri karar ile kaydırma yapılabilir.

c) Bireysel yatırımcılara ilişkin tahsisat grubunda tahsis edilen nominal deęerden daha fazla talep gelmesi durumunda uygulanacak dağıtım yöntemi/yöntemleri:

Yurt İçi Bireysel Yatırımcılar tahsisat grubunda tahsis edilen nominal deęerden daha fazla talep gelmesi durumunda uygulanacak farklı bir yöntem yoktur.

d) Tahsisatta belirli yatırımcı gruplarına veya belirli dięer gruplara tanınabilecek ayrıcalıklar ve bu gruplara dahil edilme kriterleri:

Herhangi bir yatırımcı grubuna ayrıcalık yoktur.

e) Tek bir bireysel yatırımcıya dağıtılması öngörülen asgari pay tutarı:

Yurt İçi Bireysel Yatırımcı grubu için toplam yatırımcı sayısının bu yatırımcı grubuna dağılacak toplam pay adedinden az veya eşit olduęu durumlarda talebi bilgi eksikliğinden iptal edilmiş ve alt sınır belirtmesi sebebiyle talebi karşılanamayanlar hariç o gruptaki tüm yatırımcılara en az bir adet pay dağıtılacaktır.

Yurt İçi Bireysel Yatırımcı grubu için toplam yatırımcı sayısının bu yatırımcı grubuna dağılacak toplam lot adedinden fazla olduęu durumlarda ise hangi yatırımcılara birer adet lot dağıtılacağına Ahlatıcı Yatırım'ın önerileri de dikkate alınarak Tarkim tarafından Kurul'un II-5.2 sayılı Sermaye Piyasası Araçlarının Satışı Teblięi md. 19'da yer alan eşit ve adil davranılması esası gözetilerek karar verilecektir.

f) Mükerrer talep olması halinde uygulanacak esaslar:

Yurt İçi Bireysel Yatırımcılar ve Çalışanlardan Oluşan Yatırımcılar grubu için eşit dağıtım yöntemi kullanılacaktır ve mükerrer talep kontrolü işlemi yapıldıktan sonra sadece en yüksek miktarlı talepleri dikkate alınacaktır.

Kurumsal Yatırımcılar için öncelikle, madde 5.1.3.2.a'da belirtilen şekilde nihai talep adedi belirlenecektir. Daha sonra bir defadan fazla talepte bulunan yatırımcıların bulunması durumunda fazla olan talep kabul edilecektir.

Mükerrer taleplerin tespiti amacıyla yapılan kontrol sonucunda başvuru taleplerinin satışa sunulan pay tutarından az olması hâlinde, bir defadan fazla talepte bulunan yatırımcıların en yüksek miktarlı ikinci talep tutarları da hesaplamada dikkate alınacaktır. Satışa sunulan pay tutarının tamamını karşılayacak talep belirleninceye kadar hesaplamaya bu şekilde devam edilecektir.

g) Halka arz süresinin erken sonlandırılma koşulları ve erken sonlandırılabilir tarihler:

Yoktur.

129
TARKİM BİTKİ KURUMA
SANAYİ VE TİCARET A.Ş.
Nispetiye Çiftliği, Kurumlar Bölgesi, Şişli/BEŞİKÖZ/İSTANBUL
Tel: 0236 234 09 09 - Faks: 0236 232 96 45
Asgari V.D. : 624 - Ö301 - Sic.No: 12122
Mersis No: 0524-0301-0671042 www.tarkimbik.com.tr

AHLATCI YATIRIM MENKUL DEĞERLER A.Ş.
Maslak Mah. Maslyoncası Sok. T4 Apt. No
U:0255 - 34485 - Sarıyer/İSTANBUL/3453
444 0 968 212 304 1919 - Faks: 0212 290 2141
Maslak V.D. 0110564530 - Ist. Tic. Sic. No: 380 59-5
Mersis No: 0010056453000026

h) Halka arz edilecek paylara ilişkin yapılacak tahsisatlara yönelik olarak, iletilen talepler veya fiyat tekliflerinin, işlemi yapan veya yapılmasına aracı olan yetkili kuruluş bazında belirlenmesinin mümkün olup olmadığı hakkında bilgi:

Halka arz edilecek paylara ilişkin yapılacak tahsisatlara yönelik olarak, iletilen taleplerin işlemi yapan veya yapılmasına aracı olan yetkili kuruluş bazında belirlenmesi mümkündür.

25.2.4. Talepte bulunan yatırımcılara, halka arzdan aldıkları kesinleşmiş pay miktarının bildirilme süreci hakkında bilgi:

Halka arzda talepte bulunan yatırımcılar, dağıtım listelerinin onaylandığı günü takip eden iş günü talepte buldukları yetkili kuruluş olan Ahlatçı Yatırım'a başvurarak halka arzdan aldıkları kesinleşmiş pay miktarını öğrenebilirler.

25.2.5. Ek satış işlemlerine ilişkin bilgi:

a) Toplanan kesin talebin satışa sunulan pay miktarından fazla olması halinde mevcut ortaklara ait payların, ek satışa konu olup olmayacağı hakkında bilgi:

Yoktur.

b) Ek satışa konu olabilecek payların azami nominal değeri ve oranları ile satış yöntemi ve süresi:

Yoktur.

c) Ek satışın aracı kurumca ortaklardan ödünç alınacak payların satışı yoluyla gerçekleştirilmesinin planlandığı kısmı ile ilgili açıklama:

Yoktur.

d) Yatırımcıların karar verme sürecinde etkili olabilecek diğer bilgiler:

Yoktur.

25.3. Payların fiyatının tespitine ilişkin bilgi

25.3.1. 1 TL nominal değerli bir payın satış fiyatı ile talepte bulunan yatırımcının katlanacağı maliyetler hakkında bilgi

1 TL nominal değerli bir adet payın satış fiyatı [●] TL olarak belirlenmiştir.

Halka arza iştirak eden yatırımcılardan ihraç edilen payların bedeli dışında alım taleplerine aracılık eden yetkili kuruluşlar tarafından işlem komisyon bedeli ve bu bedel üzerinden %5 BSMV maliyeti bedeli yanı sıra hesap açılışı ile para ya da pay transferine ilişkin ücret talep edilebilecektir.

Ahlatçı Yatırım'ın işlem komisyon bedeli ve BSMV maliyeti haricinde halka arzda talepte bulunan yatırımcılardan talep edeceği komisyon ve benzeri giderler aşağıdaki tabloda gösterilmiştir.

Kurum	Hesap Açma Ücreti	Sermaye Piyasası Aracının MKK'ya Virman Ücreti	Yatırımcının Başka Aracı Kuruluştaki Hesabına Virman Ücreti	EFT Ücreti	Damga Vergisi	Diğer
Ahlatçı Yatırım Menkul Değerler A.Ş.	Yoktur	MKK'nın Almış Olduğu Ücret	Takasbank Üzerinden Alınmaz	Takasbank'ın Almış Olduğu EFT Ücreti	Yoktur	Yoktur

25.3.2. Halka arz fiyatının tespitinde kullanılan yöntemler ile satış fiyatının belirli olmaması durumunda halka arz fiyatının kamuya duyurulması süreci ile halka arz fiyatının veya fiyat tespitindeki kriterlerin belirlenmesinde kimin sorumlu olduğuna dair bilgi:

1,00 TL nominal değerdeki bir payın satış fiyatı [●] TL olarak belirlenmiştir.

130
TARKİM BİTKİ KORUMA
SANAYİ VE TİCARET A.Ş.
Mersis No: 0824-0301-0670612122
Tic. Sic. No: 12122
Tel: 0236 234 09 09
Fax: 0236 234 09 45
www.tarkimbk.com.tr

AHLATCI YATIRIM MENKUL DEĞERLER A.Ş.
Mersis No: 010056453000026
Tic. Sic. No: 2141
Tel: 444 0 968-212 304 1919
Fax: 0212 2141
Mersis V.D. 0100564530 Ist. Tic. Sic. No: 380 58-5

Halka arz fiyatının belirlenmesinde kullanılan yöntemler Piyasa Çarpanları Analizi ve İndirgenmiş Nakit Akım Analizi Yöntemi (İNA)'dır. Bu yöntemlere ilişkin açıklamalar fiyat tespit raporunda yer almaktadır.

Halka arz satış fiyatına baz teşkil eden fiyat tespit raporu izahnamenin onaylanmasını takiben, satış tarihinden itibaren en az 3 gün önce Kamuyu Aydınlatma Platformunda (www.kap.org.tr), Ahlatcı Yatırım Menkul Değerler A.Ş. internet sitesinde (www.ahlatciyatirim.com.tr) ve Tarkim Bitki Koruma Sanayi ve Ticaret A.Ş. internet sitesinde (<http://www.tarkimbk.com.tr>) yayınlanacaktır.

25.3.3. Yeni pay alma hakkı kısıtlanmışsa yeni pay alma hakkının kısıtlanmasından dolayı menfaat sağlayanlar hakkında bilgi:

Mevcut ortakların sermaye artışından yeni pay alma hakları tamamen kısıtlanmıştır. Arttırılan sermaye payı mevcut ortalar yerine halka arz edilecektir. Halka arzda Şirketin paylarına sahip olan yatırımcılar, ilgili mevzuatlar gereği bir payın sağladığı tüm haklara sahip olacaktır.

25.3.4. İhraççının yönetim kurulu üyeleri ile yönetimde söz sahibi kişilerin veya ilişkili kişilerin (bunların eşleri ile birinci derecede kan ve sıhri hısımları) geçmiş yıl ile içerisinde bulunulan yıl içerisinde iktisap ettiği veya iktisap etme hakkına sahip oldukları ihraççı payları için ödedikleri veya ödeyecekleri fiyat ile halka arz fiyatının karşılaştırılması:

Yoktur.

25.4. Aracılık Yüklenimi ve Halka Arza Aracılık

25.4.1. Halka arza aracılık edecek yetkili kuruluşlar hakkında bilgi:

Tarkim Bitki Koruma Sanayi ve Ticaret A.Ş.'nin paylarının halka arzına aracılık edecek yetkili kuruluş Ahlatcı Yatırım Menkul Değerler A.Ş.'dir.

Adres: Maslak Mahallesi Taşyoncası Sokak T4 Blok Kat:-1 No:256 Sarıyer / İstanbul

Tel: 0212 304 19 19, Faks: 0212 290 21 41

İnternet adresi: <http://www.ahlatciyatirim.com.tr>

25.4.2. Halka arzın yapılacağı ülkelerde yer alan saklama ve ödeme kuruluşlarının isimleri:

Halka arz sadece Türkiye Cumhuriyeti'nde gerçekleştirileceğinden dolayı payların saklama, takas ve ödeme işlemleri Takasbank (İstanbul Takas ve Saklama Bankası A.Ş. ve MKK (Merkezi Kayıt Kuruluşu A.Ş.) tarafından gerçekleştirilecektir.

25.4.3. Aracılık türü hakkında bilgi:

Ahlatcı Yatırım Menkul Değerler "En İyi Gayret Aracılığı" yoluyla halka arza aracılık edecektir. Bu nedenle satışta yüklenimde bulunan herhangi bir kişi ya da kurum bulunmamaktadır.

25.4.4. Aracılık sözleşmesi hakkında bilgi

Aracılık sözleşmesi 06.04.2021 tarihinde taraflarca imzalanmıştır.

Söz konusu sözleşme, aracılığın türü ve kapsamı, Tarkim Bitki Koruma Sanayi ve Ticaret A.Ş. ve Ahlatcı Yatırım Menkul Değerler A.Ş.'nin hak, yükümlülük ve taahhütler, aracılık ve masraflar, satış ve dağıtımına ilişkin hükümler ile işbu izahnamenin "25.1.4" bölümünde belirtilen aracılık faaliyeti ve halka arzın iptal ve erteleme koşullarına ilişkin hükümleri içermektedir.

25.5. Halka arza ilişkin ilgili gerçek ve tüzel kişilerin menfaatleri:

Şirket, sermaye artırımını yoluyla halka arz edilecek paylar üzerinden halka arz geliri elde edecektir. Şirket paylarının halka arzında sahip olduğu payları satan hissedarlar pay satış geliri, halka arza aracılık eden yatırım kuruluşları ise halka arza aracılık komisyonu elde edeceklerdir.

131
TARKİM BİTKİ KORUMA
SANAYİ VE TİCARET A.Ş.
Nispetiye Organize Sanayi Bölgesi, Etiler Mahallesi, Nispetiye, Beşiktaş/İSTANBUL
Tic. Sic. No: 293427 / Mersis No: 082400012934270001000100
Mersis No: 082400012934270001000100
www.tarkimbk.com.tr

AHLATCI YATIRIM MENKUL DEĞERLER A.Ş.
Maslak Mah. Taşyoncası Sokak No 1
U/B756 - 3448 - Sarıyer / İstanbul / Türkiye
Tel: +90 212 304 19 19 / Faks: +90 212 290 21 41
Maslak V.D. 0100584530 İst. T.C. Sic. No: 380 58-5
Mersis No: 0100584530000026

Halka arz sırasında, halka arza aracılık eden aracı kuruluşların halka arza aracılık komisyonu, hukuki danışmanlık bürolarının danışmanlık ücreti ve bağımsız denetim şirketinin denetim ücreti elde etmesi söz konusu olacaktır. Söz konusu maliyetler, işbu İzahname'nin 28 numaralı "Halka Arz Geliri ve Maliyetleri" bölümünde ayrıntılı bir şekilde açıklanmaktadır.

Ahlatıcı Yatırım'ın halka arz işlemi nedeniyle elde edeceği komisyon hariç, doğrudan veya dolaylı olarak halka arzın başarısına bağlanmış bir ekonomik çıkarı bulunmamaktadır. Ahlatıcı Yatırım'ın, Tarkim'in %5 ve daha fazlasına sahip pay sahipleriyle arasında, halka arza aracılık sözleşmesi dışında, herhangi bir anlaşma yoktur.

Şirket ve halka arzda hukukçu raporunu oluşturan Özsoy Hukuk & Danışmanlık Bürosu arasında herhangi bir çıkar veya menfaat çatışması bulunmamaktadır. Özsoy Hukuk & Danışmanlık Bürosu ve Şirket arasında herhangi bir sermaye ilişkisi yoktur. Özsoy Hukuk & Danışmanlık Bürosu'nun doğrudan ya da dolaylı olarak halka arzın başarısına bağlanmış bir ekonomik çıkarı bulunmamaktadır.

Özsoy Hukuk & Danışmanlık Bürosu'nun Şirket'in %5 ve daha fazlasına sahip pay sahipleriyle arasında, halka arza ilişkin sunulan hukukçu raporu hazırlama hizmeti haricinde, herhangi bir anlaşma yoktur. Özsoy Hukuk & Danışmanlık Bürosu halka arza ilişkin sunulan hukukçu raporu hizmeti için ücret elde etmektedir.

Şirket ve finansal tablolarının bağımsız denetimini yapan Eren Bağımsız Denetim A.Ş. arasında çıkar çatışması veya herhangi bir menfaat çatışması bulunmamaktadır. Eren Bağımsız Denetim A.Ş. ve Şirket arasında herhangi bir sermaye ilişkisi yoktur. Eren Bağımsız Denetim A.Ş.'nin doğrudan ya da dolaylı olarak halka arzın başarısına bağlanmış bir ekonomik çıkarı bulunmamaktadır. Eren Bağımsız Denetim A.Ş.'nin, Şirket'in %5 ve daha fazlasına sahip pay sahipleriyle arasında herhangi bir anlaşma yoktur. Eren Bağımsız Denetim A.Ş. Şirket'e sunduğu bağımsız denetim hizmetleri kapsamında ücret elde etmiştir.

Bunların dışında halka arzdan önemli menfaati olan danışmanlar vb. bulunmamaktadır.

26. BORSADA İŞLEM GÖRMEMEYE İLİŞKİN BİLGİLER

26.1. Payların Borsada işlem görmesi için başvuru yapıp yapılmadığı ve biliniyorsa en erken işlem görme tarihleri:

Şirket payları henüz borsada işlem görmemektedir. Halka arzda ihraç edilecek payların Borsa İstanbul'da ilgili Pazar'da işlem görmesi için [●].[●].2021 tarihinde Borsa İstanbul'a başvuru yapılmıştır. Halka arz söz konusu payların Borsa'da işlem göreceği anlamına gelmemekte olup, halka arz edilen payların satış tamamlandıktan sonra Borsa İstanbul'da işlem görebilmesi Borsa İstanbul mevzuatının ilgili hükümleri çerçevesinde Borsa İstanbul A.Ş. Genel Müdürlüğü'nün vereceği olumlu karara bağlıdır. Söz konusu karar alınmadıkça halka arz edilen payların borsada işlem görme imkânı olmayacaktır. Borsa İstanbul A.Ş. Genel Müdürlüğü'nün kararı sonucu payların Borsa'da işlem görme tarihi belirlenebilecektir.

26.2. İhraççının aynı grup paylarının borsaya kote olup olmadığına/borsada işlem görüp görmediğine veya bu hususlara ilişkin bir başvurusunun bulunup bulunmadığına ilişkin bilgi:

Yoktur.

26.3. Borsada işlem görmesi amaçlanan paylarla eş zamanlı olarak;

- Söz konusu paylarla aynı grupta yer alanların tahsisli/nitelikli yatırımcılara satışa konu edilmesi veya satın alınmasının taahhüt edilmesi veya,

TARKİM BİTKİ KÖRÜMÜ 132
SARAY VE TİCARET A.Ş.
Sarıyer Mah. Tarihçe Sok. No: 28 Sarıyer / İST. Mh. 34398
Tic. Sic. No: 237 96 45
Vergi No: 0736 734 09 09 Mersis No: 0824 0301 000000022
Aesih V.D: 824 0301 000000022 www.tarkimbk.com.tr
Mersis No: 0824-0301-000000022

AHLATICI YATIRIM MENKUL DEĞERLER A.Ş.
Maslak Mah. Tasitencisi Sok. No: 1 Kat: 1
Dış: 256 - 34487 - Sarıyer / İST. Mh. 34398
Tel: 444 0 900-212 304 1919 Fax: 212 300 2141
Maslak V.D. 0100564530 Ist. Tic. Sic. No. 380 58-5
Mersis No: 010056453000026

b) Ortaklar tarafından verilen taahhütler:

Türkiye Tarım Kredi Kooperatifleri Merkez Birliği Yönetim Kurulu'nun 24.06.2021 tarih ve 236 karar nolu toplantısında, Şirket paylarının Borsa'da işlem görmeye başladığı tarihten itibaren 1 (bir) yıl süre ile Şirket sermayesinde sahip olunan payların hiçbir şekilde Borsa'da satılmayacağını, bu payların Borsada satılması sonucunu doğuracak hiçbir işlemde bulunulmayacağını, dolaşımdaki pay miktarının artırılması sonucunu doğuracak hiçbir işlem yapılmayacağını, borsa dışında yapılabilecek olası satışlarda satışa konu payların da bu sınırlamalara tabi olacağını alıcılara bildirileceğini taahhüt etmişlerdir.

Gübre Fabrikaları T.A.Ş. Yönetim Kurulu'nun 17.06.2021 tarih ve 10534 karar nolu toplantısında, Şirket paylarının Borsa'da işlem görmeye başladığı tarihten itibaren 1 (bir) yıl süre ile Şirket sermayesinde sahip olunan payların hiçbir şekilde Borsa'da satılmayacağını, bu payların Borsada satılması sonucunu doğuracak hiçbir işlemde bulunulmayacağını, dolaşımdaki pay miktarının artırılması sonucunu doğuracak hiçbir işlem yapılmayacağını, borsa dışında yapılabilecek olası satışlarda satışa konu payların da bu sınırlamalara tabi olacağını alıcılara bildirileceğini taahhüt etmişlerdir.

c) Sermaye piyasası mevzuatı kapsamında verilen taahhütler:

SPK'nın VII-128.1 sayılı Pay Tebliği'nin 8'inci maddesi uyarınca, Türkiye Tarım Kredi Kooperatifleri Merkez Birliği ve Gübre Fabrikaları T.A.Ş. tarafından verilen taahhütler hakkında 27.3.b kısmında detaylı bilgi sunulmaktadır.

d) Yetkili kuruluşlar tarafından verilen taahhütler:

Yoktur.

e) Taahhütlerde yer alan diğer önemli husular:

Yoktur.

28. HALKA ARZ GELİRİ VE MALİYETLERİ

28.1. Halka arza ilişkin ihraççının elde edeceği net gelir ile katlanacağı tahmini toplam ve pay başına maliyet:

Şirket'in, halka arzdan toplam brüt [●] milyon TL (net [●] milyon TL) nakit girişi elde etmesi beklenmektedir.

Halka arza ilişkin toplam maliyetin [●] milyon TL, pay başına maliyetin ise [●] TL olacağı tahmin edilmektedir.

Halka arzın sermaye artırımı suretiyle gerçekleştirilecek olmasından dolayı, aracılık ve danışmanlık maliyetleri, Borsa İstanbul işlem görme başvuru ücreti ile halka arz edilecek payların nominal değeri ile ihraç değeri arasındaki fark üzerinden alınacak Kurul ücreti Şirket tarafından karşılanacaktır.

Tahmini halka arz maliyetlerinin kırılımı aşağıdaki tabloda yer almaktadır:

Tahmini Halka Arz Maliyeti (TL)	Toplam
SPK Kurul Ücreti (Sermayenin Nominal Değeri Üzerinden)	[●]
SPK Kurul Ücreti (Arz Edilen Payların Nominal Değeri ile Halka Arz Değeri Arasındaki Fark Üzerinden)	[●]
Borsa Kotasyon Ücreti	[●]
MKK Üyelik Ücreti	[●]
Aracılık Komisyonu (BSMV Dâhil)	[●]
Hukukçu Raporu Hazırlama Ücreti	[●]
Bağımsız Denetim Giderleri	[●]
Reklam Pazarlama Halkla İlişkiler Giderleri	[●]
Diğer (Noter vb.)	[●]

134
TARKİM BİTKİ KORUMA
SANAYİ VE TİCARET A.Ş.
Mersis No: 0824-0301-0001-0001-0001-0001
Tic. Sic. No: 12122
V.D. No: 824 030 134
Tel: 0236 234 09 09
E-posta: info@tarkimbk.com.tr

AHLATCI YATIRIM MENKUL DEĞERLER A.Ş.
Maslak Mah. Tasyuncası Sok T4 Apt No
J/B:36/34436 - Sarıyer / İST - Maslak 1450
Tel: 0212 968 2304 1919 Faks: 0212 968 2304
Maslak V.D. 0100564530 İst Tic Sic No: 0380 53-5
Mersis No: 011005645000025

Toplam Maliyet		[●]
Halka Arz Edilecek Pay Adedi		[●]
Pay Başına Maliyet	[●]	
Net Gelir		[●]

* Kurul'un 24 Haziran 2016 tarihli basın açıklamasıyla belirli olmayan bir süre için, Kurul ücretlerinde %50 oranında indirim yapılmıştır. Toplam maliyet ve pay başına maliyet hesaplarında bu indirimler dikkate alınmıştır.

Halka arzdan pay alacak yatırımcılardan, ihraç edilen payların bedeli dışında alım taleplerine aracılık eden yetkili kuruluşlar tarafından işlem komisyonu bedeli talep edilebilir. Bununla birlikte daha önce herhangi bir aracı kurumda hesabı bulunmayan yatırımcılar için ise hesap açma ücreti vb. maliyetler doğabilir.

28.2. Halka arzın gerekçesi ve halka arz gelirlerinin kullanım yerleri:

Şirketin halka arz kapsamında gerçekleştireceği 5.000.000-TL nominal bedelli sermaye artırımını sonucu elde edilecek gelirden, Şirkete düşen halka arz maliyetinin çıkarılması ile elde edilecek net gelir aşağıda detayları belirtilen yatırımların fonlanmasında kullanılacaktır.

Yeni yatırımlar Şirket'e ve tüm paydaşlara önemli katma değer sağlayacaktır. Yeni yatırım gerçekleştirmeleri ile beraber, üretime, çalışana ve çevreye karşı saygılı, değişim ve gelişime açık, inovatif, ekip çalışmasını, verimliliği ve kaynakların etkin kullanımını destekleyen, kalite ve güvenilirliğe önem veren, milli menfaatleri benimseyen, müşteri ve çalışan memnuniyetini önemseyen sağlam bir yapı oluşturularak grup misyonuna da hizmet edilmiş olunacaktır.

Şirket, mevcut üretim tesislerinde aşağıdaki başlıklarda yer alan hususlardan dolayı yeni yatırıma ihtiyaç duyulduğunu düşünmektedir:

- Şirket'in vizyonu ve misyonu doğrultusunda uzun dönemli planlar için mevcut tesisin yetersiz olması,
- Mevcut alanın kapasite artışına elverişsiz olması (ekipman için yeterli alanın bulunamaması),
- Mevcut alanın %60'ının ağaçlık alanlardan meydana gelmesi nedeniyle tesis içinde genişleme imkanının daralmış olması,
- Gerek hammadde gerekse mamul depolama alanlarının daralmış olması,
- Mevcut yerleşkede bulunan boş alanlara yeni yapı yapılmasına belediye ve Çevre Bakanlığı'nın planları doğrultusunda izin verilmemesi,
- Mevcut fabrika etrafındaki alana belediye tarafından eğitim kampüsü projesinin yapılmış olması ve gelecek 5 yıllık zamanda hayata geçirileceği,
- İş sağlığı ve güvenliği faaliyet etkinliklerinin geliştirilmesine ilişkin yaşanan sorunlar,

Yeni üretim tesisi ile aşağıdaki başlıklarda yer alan hususlardan dolayı önemli kazanımlar sağlanacağı düşünülmektedir. Kazanımlara ilişkin detaylar aşağıdaki gibi sıralanmıştır:

- Üretim altyapısı teknolojisinin geliştirilmesi,
- Üretim kapasitesinin artırılması ile beraber yurt içi ve yurt dışı taleplerin zamanında ve eksiksiz karşılanması,
- Kapasite artışı ile beraber mevcut üretim kapasitesinin artırılması,
- Artan satış hacmi ile beraber Tarım Kredi Kooperatiflerinin piyasadan temin ettikleri ürünlerin tedarikinin tamamının karşılanabilmesi,
- Güçlü distribütör ve bayilerle beraber yurt içi satış kanallarının geliştirilmesi,
- İhracat ekipleri oluşturularak üretim kapasitesi artışı ile beraber mevcut yurt dışı pazarların büyütülmesi ile birlikte yeni pazarlara da girilmesinin sağlanması,

135
TARKİM BİTKİ KORUMA
TARAYI VE TİCARET A.Ş.
Ticaret Sicil No: 2736 / Tarih: 09.08.2012 / Sicil Sicil No: 2736 / Tarih: 09.08.2012 / Sicil Sicil No: 2736 / Tarih: 09.08.2012
Tic. Sicil No: 2736 / Tarih: 09.08.2012 / Sicil Sicil No: 2736 / Tarih: 09.08.2012
Mersis No: 0824-0301-86700000000000000000

AHLATCI YATIRIM MENKUL DEĞERLER A.Ş.
Maslak/Beşiktaş / Tasyuncası Sok. 74 Apt. No: 1
U: 3256 / 34488 - Sarıyer / İstanbul / Türkiye
Tel: +90 212 266 212 304 1919 / Faks: +90 212 266 2141
Maslak V.D. 01000064530 / İst. Tic. Sic. No: 380 58-5
Mersis No: 0010056453000026

	Caddesi Park Plaza No:14 K:10, 34381 Sarıyer/İstanbul	International Ltd.
--	---	-----------------------

İzahnamenin 23.2 no.lu maddesinde detaylı bilgilere yer verilmiştir.

İhraççı ile Eren Bağımsız Denetim A.Ş. arasında herhangi bir çıkar veya menfaat çatışması bulunmamaktadır. Eren Bağımsız Denetim A.Ş. ile ihraççı arasında herhangi bir sermaye ilişkisi yoktur. Eren Bağımsız Denetim A.Ş.'nin doğrudan veya dolaylı olarak halka arzın başarısına bağlanmış bir ekonomik çıkarı bulunmamaktadır. Eren Bağımsız Denetim A.Ş. ihraççıya sunduğu bağımsız denetim hizmetleri kapsamında ücret elde etmektedir.

İşbu izahnamede kullanılan Hukukçu Raporu Özsoy Hukuk&Danışmanlık Bürosu tarafından hazırlanmıştır.

Özsoy Hukuk&Danışmanlık Bürosu	
Avukat	Av. Meltem DEMİROK
Adresi	Beylerbeyi Mah. Havuzbaşı Sk. No:4 Üsküdar/İstanbul
Telefon	0 216 255 11 55 - 112
E-mail	meltemdemirok@ozsoyhukuk.com.tr

İhraççı ile Bağımsız Hukukçu raporunu hazırlayan Özsoy Hukuk&Danışmanlık Bürosu arasında herhangi bir çıkar ve menfaat çatışması bulunmamaktadır. Özsoy Hukuk&Danışmanlık Bürosu ve İhraççı arasında herhangi bir sermaye ilişkisi yoktur. Özsoy Hukuk&Danışmanlık Bürosu'nun doğrudan veya dolaylı olarak halka arzın başarısına bağlanmış bir ekonomik çıkarı bulunmamaktadır. Özsoy Hukuk&Danışmanlık Bürosu, ihraççıya sunduğu bağımsız hukuçu raporu hizmeti kapsamında ücret elde etmektedir.

31. İŞTİRAKLER HAKKINDA BİLGİLER

31.1. Konsolidasyona dahil edilenler hariç olmak üzere ihraççının finansal yatırımları hakkında bilgi:

Yoktur.

32. PAYLAR İLE İLGİLİ VERGİLENDİRME ESASLARI

32.1. Türkiye'de Vergilendirme Hakkında Genel Bilgi

Aşağıda özetlenmekte olan hususlar Borsa'da işlem görece payların elde tutulması ve elden çıkarılması sırasında elde edilecek kazanç ve iratların vergilendirilmesi hakkında genel bir bilgi vermek amacıyla işbu İzahname tarihi itibarıyla yürürlükte bulunan vergi mevzuatı dikkate alınarak hazırlanmıştır. Özellikle durumlarda yatırımcıların vergi danışmanlarına danışması gerektiği önemle hatırlatılır. İşbu İzahname tarihi itibarıyla yürürlükte olan vergi mevzuatı ve vergi mevzuatının yorumlanma biçimi kapsamında verilen bilgilerin ileride değişebileceğinin hatta mevzuatın geriye yönelik olarak da değişebileceğinin göz önünde bulundurulması gerekmektedir.

32.1.1. Gerçek Kişilerin Vergilendirilmesi

Gelir vergisi mevzuatı uyarınca, Türk hukukunda vergi mükelleflerinin yükümlülüklerini belirleyen iki çeşit vergi mükellefiyet statüsü mevcuttur. Türkiye'de yerleşik bulunan ("Tam Mükellef") kişiler ve kurumlar Türkiye içinde ve dışında elde ettikleri kazanç ve iratların tamamı üzerinden vergilendirilirler. Türkiye'de yerleşik bulunmayan ("Dar Mükellef") kişiler ve kurumlar sadece Türkiye'de elde ettikleri kazanç ve iratlar üzerinden vergilendirilirler.

193 sayılı Gelir Vergisi Kanunu ("GVK") uyarınca, bir gerçek kişinin Tam Mükellef olarak değerlendirilebilmesi için: (i) yerleşim yerinin Türk Medeni Kanunu hükümlerine uygun olarak Türkiye'de olması veya (ii) bir takvim yılı içerisinde Türkiye'de devamlı olarak altı aydan fazla oturması

138
TARKİM BİTKİ KURUMU
KANAYI VE TİCARET A.Ş.
Nispetiye Özgürlük Tüneli, Kat: 10, No: 138
Etiler/Beşiktaş/İstanbul /T.C.
Tic. Sic. No: 270907 / Mersis No: 0824030200001380000
Asisir V.D. B24 030200001380000
www.tarkimbk.com.tr

AHLATCI YATIRIM MENKUL DEĞERLER A.Ş.
Maslak Men. Yatırımcısı Sok. No: 1
U/3266 - 34745 - Sarıyer / İS
Tic. Sic. No: 270907
Tel: 444 0 933-212 304 1019 Fax: 212 290 2141
Maslak V.D. 010056453000026
Mersis No: 010056453000026

Tam mükellef kurumlar gerek Türkiye içinde gerekse Türkiye dışında elde ettikleri kazançlarının tamamı üzerinden Türkiye'de vergilendirilirler. Dar mükellef kurumlar ise sadece Türkiye'de elde ettikleri kazançları üzerinden vergilendirilirler.

Dar mükellefiyete tabi kimseler bakımından menkul sermaye iratlarının Türkiye'de elde edilmiş olarak kabul edilebilmesi için sermayenin Türkiye'de yatırılmış olması gerekmektedir. Dar mükellefiyete tabi kimseler bakımından değer artış kazançlarının Türkiye'de elde edilmiş olarak kabul edilebilmesi için söz konusu değer artış kazancını doğuran işin veya muamelenin Türkiye'de ifa edilmesi veya Türkiye'de değerlendirilmesi gerekmektedir. "Türkiye'de değerlendirilmesi" ifadesinden ödemelerin Türkiye'de yapılması veya ödeme yabancı bir ülkede yapılmış ise Türkiye'de ödeyenin veya nam ve hesabına yapılanın ödeme hesaplarına intikal ettirilmesi veya kârından ayrılması gerektiği şeklinde anlaşılması gerekir.

7256 Sayılı Kanun ile Kurumlar Vergisi Kanununun 32'nci maddesine eklenen 6'ncı fıkra ile Payları Borsa İstanbul Pay Piyasasında ilk defa işlem görmek üzere en az %20 oranında halka arz edilen kurumların (bankalar, finansal kiralama şirketleri, faktöring şirketleri, finansman şirketleri, ödeme ve elektronik para kuruluşları, yetkili döviz müesseseleri, varlık yönetim şirketleri, sermaye piyasası kurumları ile sigorta ve reasürans şirketleri ve emeklilik şirketleri hariç) paylarının ilk defa halka arz edildiği hesap döneminden başlamak üzere beş hesap dönemine ait kurum kazançlarına kurumlar vergisi oranı 2 puan indirimli olarak uygulanır. İndirimden yararlanılan hesap döneminden itibaren beş hesap dönemi içinde pay oranına ilişkin bu fıkrafta belirlenen şartın kaybedilmesi hâlinde, indirimli vergi oranı uygulanması nedeniyle zamanında tahakkuk ettirilmeyen vergiler vergi ziyai cezası uygulanmaksızın gecikme faizi ile birlikte tahsil edilir.

32.2 Payların elden çıkarılması karşılığında sağlanan kazançların vergilendirilmesi

32.2.1 Borsada işlem gören payların vergilendirme esasları:

2006 ve 2020 yılları arasında Borsa İstanbul'da işlem gören payların elden çıkarılması sonucu sağlanan değer artış kazançlarının vergilendirilmesi GVK'nın geçici 67. maddesi çerçevesinde gerçekleştirilmektedir. GVK'nın geçici 67. maddesi kapsamında değer artış kazançları işlemlere aracılık eden bankalar ve aracı kurumlar ile saklayıcı kuruluşlar tarafından yapılan tevkiyat ile vergilendirilmekte olup GVK'nın geçici 67. maddesinin yürürlük süresi 31.12.2025 tarihine kadar uzatılmıştır.

Diğerlerinin yanı sıra, BİST'te işlem gören payların alım satımına aracılık ettikleri yatırımcılar tarafından sağlanan gelirlerin vergilendirilmesinden yükümlü olan ve dolayısıyla vergi tevkiyatını yapmakla sorumlu tutulan taraflar bankalar, aracı kurumlar ve saklayıcı kuruluşlardır. Bankalar, aracı kurumlar ve saklayıcı (saklamacı) kuruluşlar tevkiyat yükümlülükleri tahtındaki ilgili vergi beyanlarını, üçer aylık dönemler itibarıyla beyan edeceklerdir. İstanbul Takas ve Saklama Bankası A.Ş.- Merkezi Kayıt Kuruluşu A.Ş. dışında saklayıcı kuruluşlardan saklama hizmeti alan yatırımcıların işlemlerinde vergi tevkiyatının yapılması esasen ilgili saklayıcı kuruluşun sorumluluğundadır.

BİST'te işlem gören bir payın başka bir banka veya aracı kuruma naklinin istenmesi hâlinde, nakli gerçekleştirecek banka veya aracı kurum nakli istenen kıymetle ilgili alış bedeli ve alış tarihini naklin yapılacağı kuruma bildirecektir. Bildirilecek tarih ve bedel, tevkiyat matrahının tespitinde dikkate alınacaktır. Söz konusu payların bir başka kişi veya kurum adına nakledilmesi hâlinde alış bedelinin ve alış tarihinin T.C. Hazine ve Maliye Bakanlığı'na bildirilmesi gerekmektedir.

Saklayıcı kuruluşlar, bankalar ve aracı kurumlar tarafından yapılacak vergi tevkiyatı oranı kanunen %15 olarak belirlenmiştir. Söz konusu tevkiyat oranı bankalar, aracı kuruluşlar ve saklayıcı kuruluşlar tarafından aşağıda yer alan gelirler üzerinden uygulanır:

- a) bankalar ve aracı kurumların alım satımına aracılık ettikleri menkul kıymetler ile diğer sermaye piyasası araçlarının alış ve satış bedelleri arasındaki fark,
- b) alımına aracılık ettikleri menkul kıymet veya diğer sermaye piyasası araçlarının itfası hâlinde alış bedeli ile itfa bedeli arasındaki fark,

140
TARKİM BİTKİ KURUMU
SANAYİ VE TİCARET A.Ş.
Saklayıcı Kuruluşları / MARMARA
Tic. Sic. No: 12122
Mersis No: 0524-03000000000000000000

AHLATCI YATIRIM MENKUL DEĞERLER A.Ş.
Maslak Menkul Değerler Yatırımcıları Sorumluları
No: 1
06250 04485 / Sarıyer / İST
Tel: +90 966-212 304 1919 Fax: +90 966-212 2141
Maslak V.D. 01005 84530 İst Tic Sic. No: 330 58-5
Mersis No: 00100564530000076

ödenmiş olan vergiler, GVK'nın ilgili hükümleri kapsamında tevkif edilen vergilerin tabi olduğu hükümler çerçevesinde, tevkifata tabi kazançların beyan edildiği beyannamelerde hesaplanan vergiden mahsup edilir.

GVK'nın Geçici 67'nci maddesi kapsamında tevkifata tâbi tutulan kazançlar için gerçek kişilerce yıllık veya münferit beyanname verilmez. Diğer gelirler dolayısıyla verilecek yıllık beyannameye bu gelirler dâhil edilmez. Söz konusu madde hükümleri uyarınca tevkifata tabi tutulsun tutulmasın dar mükellef gerçek kişi veya kurumlarca Hazine, 4749 sayılı Kanuna göre kurulan varlık kiralama şirketleri ve tam mükellef kurumlar tarafından yurt dışında ihraç edilen menkul kıymetlerden sağlanan kazanç ve iratlar için münferit veya özel beyanname verilmez.

Menkul kıymet ve sermaye piyasası araçlarının üçer aylık dönemler itibarıyla tevkifata tabi tutulacak alım satım kazançlarının tespitinde alım satım konusu işlemlerin (yukarıda belirtildiği üzere) aynı türden olmasına dikkat edilecektir. Kazançlar, bu türlere göre ayrı ayrı tespit edilip tevkifata tabi tutulacaktır.

GVK'nın Geçici 67/5 maddesi uyarınca, gelir sahibinin gerçek veya tüzel kişi ya da Dar veya Tam Mükellef olması, vergi mükellefiyeti bulunup bulunmaması, vergiden muaf olup olmaması ve elde edilen kazancın vergiden istisna olup olmaması yukarıda ayrıntıları verilen vergilendirme uygulamasını etkilememektedir.

2006/10731 sayılı BKK, 2010/926 sayılı BKK ve 2012/3141 sayılı Bakanlar Kurulu Kararları uyarınca, halka arz tarihi itibarıyla tevkifat oranı Bakanlar Kurulu'na %0 olarak belirlenmekle birlikte söz konusu oranın artırılması durumunda Dar Mükellefler açısından çifte vergilendirme sorunu gündeme gelecektir. GVK'nın Geçici 67.maddesinde düzenlenmiş olan tevkifat uygulamalarında, tevkifata konu geliri elde etmiş olan kişinin mukim olduğu ülke ile yapılmış ve yürürlükte olan Çifte Vergilendirmeyi Önleme Anlaşması hükümleri önem arz etmektedir. Söz konusu anlaşma hükümleri Türk Vergi Kanunları'ndan önce uygulanacaktır.

Dar Mükellef gerçek kişi ve kurumların, GVK'nın Geçici 67. maddesi kapsamında Türkiye'deki finansal araçlara kendileri veya yurt dışındaki portföy yönetim şirketleri vasıtasıyla yatırım yapabilmeleri için vergi kimlik numarası almaları gerekmektedir.

Vergi kimlik numarası alınabilmesi için (i) Dar Mükellef gerçek kişilerin pasaportlarının noter onaylı bir örneği ya da vergi dairesi yetkililerince onaylanmak üzere, aslı ve fotokopisini, (ii) Dar Mükellef kurumların ise kendi ülkelerinde geçerli kuruluş belgesinin Türkiye'nin o ülkede bulunan temsilcilikince onaylı Türkçe bir örneğini veya yabancı dilde onaylı kuruluş belgesinin tercüme bürolarınca tercüme edilmiş Türkçe bir örneğini ilgili vergi dairesine ibraz etmeleri gerekmektedir. Kuzey Kıbrıs Türk Cumhuriyeti vatandaşları için nüfus cüzdanının ibrazı yeterli olacaktır.

Ayrıca, bankalar ve aracı kurumlar ile saklayıcı kuruluşlar kendilerine işlem yapmak için müracaat eden ancak vergi kimlik numarası ibraz edemeyen yabancı müşterileri için, toplu olarak vergi kimlik numarası alabilirler.

Çifte vergilendirmeyi önleme anlaşmaları hükümlerinden yararlanılabilmesi için ise ilgili ülkenin yetkili makamları tarafından düzenlenerek imzalanmış mukimlik belgesinin aslının ve tercüme bürolarınca tercüme edilmiş örneğinin ilgili vergi dairesine, banka ve aracı kurumlar vasıtasıyla veya doğrudan ibraz edilmesi gerekmektedir. Bir takvim yılına ilişkin mukimlik belgesi, izleyen yılın dördüncü ayına kadar geçerli olup, söz konusu belgenin her yıl yenilenmesi gerekmektedir.

Tevkifat uygulamasından önce mukimlik belgesinin ibraz edilmemesi hâlinde Çifte Vergilendirmeyi Önleme Anlaşması hükümleri dikkate alınmadan %15 (hâlihazırda 2012/3141 sayılı BKK uyarınca %0 oranında uygulanmaktadır) oranı uygulanmak suretiyle tevkifat yapılacaktır. Ancak bu durumda dahi sonradan söz konusu mukimlik belgesinin ibrazı ile Çifte Vergilendirmeyi Önleme Anlaşması hükümleri ve İç mevzuat hükümleri doğrultusunda yersiz olarak tevkif suretiyle alınan verginin iadesi talep edilebilecektir.

142
TARİHİM BİTKİ KUTUMA
SANAYİ VE TİCARET A.Ş.
Etiler Özal Akh. No:111, Çiğdemli, Beşiktaş / İstanbul
Tic. Sic. No: 234 04 09 / Mersis No: 0824 0301 0001 0001 0001 0001
Tic. Sic. No: 337 96 45 / Mersis No: 12122
Mersis No: 0824 0301 0001 0001 0001 0001
www.tarikhimbk.com.tr

AHLATCI YATIRIM MENKUL DEĞERLER A.Ş.
Maslak Yatırı. Tescim No: 1 / Tescim No: 1
U.B.256 / 34485 - Sarıyer / İST. Tic. Sic. No: 27
Tel: 444 0 968 213 304 1919 Fax: 212 265 1141
Maslak V.D. 0100364530 İst. Tic. Sic. No: 330 58-5
Mersis No: 0010056453000026

32.2.2.2. Kurumlar

32.2.2.2.1. Kurumlar Vergisi Mükelleflerinin Aktifine Kayıtlı Payların Elden Çıkarılmasından Sağlanan Kazançlar

Ticari faaliyete bağlı olarak işletme bünyesinde elde edilen alım satım kazançları ticari kazanç olarak beyan edilip vergilendirilecektir.

32.2.2.2.2. Tam Mükellef Kurumlar

Adı geçen kurumlara, diğer bir tam mükellef kurum tarafından yapılan kâr payı ödemeleri tevkifata tabi değildir (KVK, Md. 15/2 ve Md.30/3). Bu kurumların, diğer tam mükellef bir kurumdan aldıkları kâr payları, iştirak kazancı olarak kurumlar vergisinden istisnadır (KVK, Md.5/l-a-l). Ancak, iştirak kazancı istisnası, yatırım fon ve ortaklıklarından alınan kâr payları için geçerli değildir. Bu nedenle, gayrimenkul yatırım fon ve ortaklıkları dahil olmak üzere yatırım fon ve ortaklarından alınan kâr paylarının kurum kazancına dahil edilerek kurumlar vergisine tabi tutulması gerekmektedir. Kurumlar vergisi matrahına dahil edilen bu kâr payları için, dağıtım yapan yatırım fon ve ortaklığı bünyesinde ödenmiş olan vergi, alınan kâr payına isabet ettiği tutarda, yıllık beyanname hesaplanan kurumlar vergisinden mahsup edilebilir (KVK, Md. 34/2). Mahsup edilecek bu vergi, yatırım fon veya ortaklığından alınan net kâr payının geçerli kesinti oranı kullanılarak brütleştirilmesi suretiyle hesaplanmalıdır.

32.2.2.2.3. Dar Mükellef Kurumlar

Dar Mükellef kurum, Türkiye'de bir işyeri açmak suretiyle veya daimi temsilci vasıtasıyla devamlı menkul kıymet alım satım işi yapan kurum statüsünde ise alım satım kazançları ticari kazanç olarak vergiye tabi olacak vergileme Tam Mükellef kurumlarda olduğu şekilde gerçekleşecektir. Yukarıda belirtildiği üzere, devamlı olarak menkul kıymet ticareti ile uğraştıklarından %75'lik kurumlar vergisi istisnasından faydalanmaları mümkün değildir.

Türkiye'de bir işyeri açmadan veya daimi temsilci vasıtasıyla menkul kıymet alım satım kazancı elde eden Dar Mükellefler açısından da ilgili kazancın Türkiye'de vergilendirilmesi söz konusu olabilir.

Dar mükellef kurumların vergilendirilmesi açısından Türkiye'nin imzalamış olduğu yürürlükte bulunan Çifte Vergilendirmeyi Önleme Anlaşmalarının hükümleri önem arz etmektedir. Söz konusu anlaşma hükümleri Türk Vergi Kanunları'ndan önce uygulanacaktır.

Hisse senetlerini Türkiye'de bir işyeri veya daimi temsilcisi vasıtasıyla olmaksızın elinde bulunduran dar mükellef kurumlara yapılan kâr payı ödemeleri, tam mükellef gerçek kişilere ödenen kâr paylarına ilişkin yapılan açıklamalar çerçevesinde tevkifat uygulamasına konu olacaktır. Menkul sermaye iratları üzerinden tevkif suretiyle alınmış vergiler, dar mükellef kurumlar açısından nihai vergi olup (KVK, Md. 30/9), vergisi tevkif yoluyla alınmamış menkul sermaye iratlarının beyan yoluyla vergilendirilmesi gerekmektedir.

32.2.2.3. Yabancı Fon Kazançlarının ve Bu Fonların Portföy Yöneticiliğini Yapan Şirketlerin Vergisel Durumu

1 Ocak 2006 tarihinden itibaren Sermaye Piyasası Kurulunun düzenleme ve denetimine tabi fonlara benzer yabancı fonlar da sermaye şirketi sayılarak kurumlar vergisi mükellefi olacaklardır. KVK'ya 6322 sayılı Kanununun 35'inci maddesiyle, 15 Haziran 2012 tarihinden itibaren yürürlüğe girmek üzere, "Yabancı fon kazançlarının vergilendirilmesi" başlıklı 5/A maddesi eklenmiştir. Bu maddede, yabancı fonlar ile bu fonların aracılık işlemlerini yürüten portföy yöneticiliği yetki belgesine sahip Tam Mükellef portföy yöneticisi şirketlerin vergisel durumları düzenlenmiştir.

KVK'nın 2/1 maddesinde belirtilen yabancı fonların, portföy yöneticisi şirketler aracılığıyla organize bir borsada işlem görsün veya görmesin; (i) her türlü menkul kıymet ve sermaye piyasası aracı; (ii) vadeli işlem ve opsiyon sözleşmesi; (iii) varant; (iv) döviz; (v) emtiaya dayalı vadeli işlem ve opsiyon sözleşmesi; (vi) kredi ve benzeri finansal varlıklar; ve (vii) kıymetli maden borsalarında yapılan emtia işlemleri ile ilgili elde ettikleri kazançları için KVK'nın 5/A maddesinde sayılan şartların sağlanması

144
TARKİM BİTKİ KAPAMA
SANAYİ VE TİCARET A.Ş.
Osmanlı Bulvarı, Turuncu Enerji Hanı / Sarıyer / İSTANBUL
Tic. Sic. No: 273673 / Mersis No: 0824 0301 0001 0001 12122
www.tarkimbk.com.tr

AHLATCI YATIRIM MENKUL DEĞERLER A.Ş.
Maslak Menkul Yatırımcısı Sarıyer / İSTANBUL
Tic. Sic. No: 273673 / Mersis No: 0824 0301 0001 0001 12122
www.ahlatciyatirim.com.tr

33.3. Payların yetkili kuruluşlarca sonradan tekrar satışa sunulabileceği dönem hakkında bilgi:

Yoktur.

33.4. Payların yetkili kuruluşlarca sonradan tekrar satışa sunulması kapsamında izahnamenin kullanılabilmesi için ülkeler hakkında bilgi:

Yoktur.

33.5. İzahname kullanım izninin verilmesinin şartı olan diğer açık ve objektif koşullar hakkında bilgi:

Yoktur.

33.6. Yetkili kuruluşlarca payların sonradan tekrar satışının gerçekleştirilmesi durumunda, satış koşullarına ilişkin bilgilerin yetkili kuruluş tarafından satış esnasında yatırımcılara sunulacağına dair koyu harflerle yazılmış uyarı notu:

Yoktur.

33A İZAHNAME KULLANIM İZİNİNİN BELİRLenen BİR VEYA DAHA FAZLA YETKİLİ KURULUŞA VERİLMESİ DURUMUNDA VERİLECEK İLAVE BİLGİLER

33A.1 İzahname kullanım izni verilen yetkili kuruluşların listesi ve kimlik bilgileri (ticaret unvanları ve adresleri):

Yoktur.

33A.2 İzahname, arz programı izahnamesi veya arz programı sirküleri onay tarihi itibarıyla yetkili kuruluşlara dair belli olmayan yeni bilgilerin kamuya nasıl duyurulacağı ve ilgili bilgiye nereden ulaşılabilmesi hakkında açıklama:

Yoktur.

33B İZAHNAME KULLANIM İZİNİNİN TÜM YETKİLİ KURULUŞA VERİLMESİ DURUMUNDA VERİLECEK İLAVE BİLGİLER

İzahnameyi kullanacak her bir yetkili kuruluşun kendi internet sitelerinde izahnameyi verilen izin ve koşullar dahilinde kullandıklarına dair beyanlarına yer vermeleri gerektiğine dair koyu harflerle yazılmış uyarı:

Yoktur.

34. İNCELEMeye AÇIK BELGELER

Aşağıdaki belgeler Turgut Özal Mah. Turgutlu Caddesi No:287 Şehzadeler/MANİSA adresindeki İhraççı'nın merkezi ve başvuru yerleri ile İhraççı'nın internet sitesi (www.tarkimbk.com.tr) ile Kamuyu Aydınlatma Platformunda (KAP) tasarruf sahiplerinin incelemesine açık tutulmaktadır:

1) İhraççı bilgi dokümanında yer alan bilgilerin dayanağını oluşturan her türlü rapor ya da belge ile değerlendirme ve görüşler (değerleme, uzman, faaliyet ve bağımsız denetim raporları ile yetkili kuruluşlarca hazırlanan raporlar, esas sözleşme, vb.)

2) İhraççı'nın ihraççı bilgi dokümanında yer alması gereken finansal tabloları

147
TARKİM BİTKİ KORUMA
SANAYİ VE TİCARET A.Ş.
Turgut Özal Mah. Turgutlu Caddesi No:287 Şehzadeler/MANİSA
Tel: 0236 224 09 09 / 0236 237 96 45
Mesul V.D. 934 937 0000 / T.C. Sic. No: 12122
Mersis No:0824-0301-00000012 www.tarkimbk.com.tr

AHLATCI YATIRIM MENKUL DEĞERLER A.
Meslek Mah. Tasyoncaşı Sok. 14 Apt. No:11
/B25 - 34485 / Sarıyer / İST. / M. Sic. No: 271453
Tel: 0212 0 968 212 304 1919 Fax: 0212 0 968 212 304
Maslak V.D. 0100364530 İst. Tic. Sic. No: 290 5045
Mersis No: 0010056453000026

35. EKLER

EK 1: Şirket Esas Sözleşmesi

EK 2: Şirket Yönetim Kurulu İç Yönergesi

EK 3: Tarkim Bitki Koruma Sanayi ve Ticaret A.Ş. 31.12.2018, 31.12.2019, 31.12.2020 ve 31.03.2021 tarihli Finansal Tablolar ve Bağımsız Denetim Raporları

EK 4: Bağımsız Denetim Kuruluşu Sorumluluk Beyanları

EK 5: Gayrimenkul ve Makina Teçhizat Değerleme Raporu

EK 6: Özsoy Hukuk&Danışmanlık Bürosu'nun Hukukçu Raporu

EK 7: Taahhüt Belgeleri

TARKİM BİTKİ KORUMA
SANAYİ VE TİCARET A.Ş.
Nispetiye Özal Akh Turancık Caddesi No: 21 Şişli-Beşiktaş/İSTANBUL
Tel: 0236 234 09 09 / Mesir No: 0236 237 96 45
Mesir V.D: 634 538 16 67 / Tic.Sk. No: 12122
Mersis No: 0824-0301-0000012 www.tarkimbk.com.tr

148

AHLATCI YATIRIM MENKUL DEĞERLER A.Ş.
Maslak Mah. Tasarımcı Sokak Kat: No: 1
08070 - 34485 - Sarıyer / İSTANBUL / TÜRKİYE
Tel: 444 0 968-212 304 1919 / Fax: 0212 290 2141
Maslak V.D: 0100551830 / Ist Tic Sic No: 380 58-5
Mersis No: 0010056453900026